

INSTITUTO FEDERAL DE
EDUCAÇÃO, CIÊNCIA E TECNOLOGIA
SERGIPE

INSTITUTO FEDERAL DE EDUCAÇÃO, CIÊNCIA E TECNOLOGIA DE SERGIPE
CAMPUS PROPRIÁ
Rua Rotary, 330, Centro, Propriá/SE, CEP 49.900-000 - (79) 3711-3274/3272

**RELATÓRIO DE GESTÃO 2018
CAMPUS PROPRIÁ**

Propriá/SE, 27 de maio de 2019.



INSTITUTO FEDERAL DE
EDUCAÇÃO, CIÊNCIA E TECNOLOGIA
SERGIPE

INSTITUTO FEDERAL DE EDUCAÇÃO, CIÊNCIA E TECNOLOGIA DE SERGIPE
CAMPUS PROPRIÁ
Rua Rotary, 330, Centro, Propriá/SE, CEP 49.900-000 - (79) 3711-3274/3272

MISSÃO DO IFS

Promover a educação profissional, científica e tecnológica de qualidade, em diferentes níveis e modalidades, através da articulação entre ensino, extensão, pesquisa e inovação para formação integral dos cidadãos capazes de impulsionar o desenvolvimento socioeconômico e cultural.

VISÃO DO IFS

Ser uma instituição de educação profissional científica e tecnológica de qualidade, contribuindo para o desenvolvimento socioeconômico e cultural.



INSTITUTO FEDERAL DE
EDUCAÇÃO, CIÊNCIA E TECNOLOGIA
SERGIPE

INSTITUTO FEDERAL DE EDUCAÇÃO, CIÊNCIA E TECNOLOGIA DE SERGIPE
CAMPUS PROPRIÁ
Rua Rotary, 330, Centro, Propriá/SE, CEP 49.900-000 - (79) 3711-3274/3272

RESPONSÁVEIS / CAMPUS PROPRIÁ

DIREÇÃO GERAL

José Luciano Mendonça Morais

Cleberton Carvalho Soares (junho à julho/2018)

Danielle Amaral Menéndez (até junho/2018)

Direção Geral

Janisson Leite Pereira

Thiago José Medeiros da Silva (até janeiro/2018)

Gabinete da Direção Geral

Maria Greyce de Oliveira Barros

Débora Faustina dos Santos (até janeiro/2018)

Assessoria de Comunicação e Eventos

Rodrigo Diego de Gois Paim

Coordenadoria de Tecnologia da Informação

Gilmar Albuquerque da Silva

Coordenadoria de Planejamento



INSTITUTO FEDERAL DE
EDUCAÇÃO, CIÊNCIA E TECNOLOGIA
SERGIPE

INSTITUTO FEDERAL DE EDUCAÇÃO, CIÊNCIA E TECNOLOGIA DE SERGIPE
CAMPUS PROPRIÁ
Rua Rotary, 330, Centro, Propriá/SE, CEP 49.900-000 - (79) 3711-3274/3272

GERÊNCIA DE ADMINISTRAÇÃO

Gustavo Barros Costa

Gerência de Administração

Roallison Rodrigues de Oliveira

Coordenadoria de Administração

Coordenadoria de Contratos

Ângelo dos Santos Santana

Marcos Alves de Carvalho (até janeiro/2018)

Coordenadoria de Manutenção

Coordenadoria de Transporte

Maria Mayara Pereira de Oliveira

Kethelen Santana de Albuquerque (até março/2018)

Coordenadoria de Licitações

Joseildo de Souza Vieira

Coordenadoria de Contabilidade

Andreia da Silva Melo

Coordenadoria de Almoxarifado e Patrimônio

Victor César Santos de Melo

José Wilton de Gois Santos (até outubro/2018)

Coordenadoria de Conformidade de Registro de Gestão

Coordenadoria de Protocolo e Arquivo

GERÊNCIA DE ENSINO

Leonardo Henrique da Silva Bomfim

Gerência de Ensino

João Rogério Menezes de Santana

Assessoria Pedagógica

Felipe Ferreira dos Santos

Débora Faustina dos Santos (até janeiro/2018)

Núcleo de Apoio ao Estágio

Gabriela Regina Dantas Santos

Graziela Lins Santos (até julho/2018)

Núcleo de Atendimento às Pessoas com Necessidades Específicas (NAPNE)

Alexsandra dos Santos Aragão

Coordenadoria de Biblioteca

Allan Amaral Silva

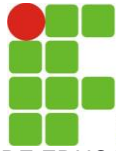

INSTITUTO FEDERAL DE
EDUCAÇÃO, CIÊNCIA E TECNOLOGIA
SERGIPE

INSTITUTO FEDERAL DE EDUCAÇÃO, CIÊNCIA E TECNOLOGIA DE SERGIPE
CAMPUS PROPRIÁ

Rua Rotary, 330, Centro, Propriá/SE, CEP 49.900-000 - (79) 3711-3274/3272

Coordenadoria de Registro Escolar

Gabriela Regina Dantas Santos

Ary Leonan Lima Santos (até junho/2018)

Laila Gardênia Viana Silva (até janeiro/2018)

Coordenadoria de Controle Docente e Discente

Leonardo Henrique da Silva Bomfim

Marlos Tácio Silva

Coordenadoria dos Cursos de Informática

Graziela Lins Santos

Karine Lessa Dantas (até janeiro/2018)

Coordenadoria de Assistência Estudantil

Gabriela Regina Dantas Santos

Josiane de Nazaré Silva Lopes (até junho/2018)

Coordenadoria de Pesquisa e Extensão



INSTITUTO FEDERAL DE
EDUCAÇÃO, CIÊNCIA E TECNOLOGIA
SERGIPE

INSTITUTO FEDERAL DE EDUCAÇÃO, CIÊNCIA E TECNOLOGIA DE SERGIPE
CAMPUS PROPRIÁ
Rua Rotary, 330, Centro, Propriá/SE, CEP 49.900-000 - (79) 3711-3274/3272

SUMÁRIO

APRESENTAÇÃO	9
ORGANOGRAMA.....	12
1. GABINETE DA DIREÇÃO GERAL	13
2. ASSESSORIA DE COMUNICAÇÃO SOCIAL E EVENTOS	13
3. COORDENADORIA DE TECNOLOGIA DA INFORMAÇÃO	13
4. COORDENADORIA DE PLANEJAMENTO	15
GERÊNCIA DE ADMINISTRAÇÃO	16
1. COORDENADORIA DE ALMOXARIFADO E PATRIMÔNIO	17
2. COORDENADORIA DE PROTOCOLO E ARQUIVO	18
3. COORDENADORIA DE MANUTENÇÃO	18
4. COORDENADORIA DE TRANSPORTE	19
5. COORDENADORIA DE LICITAÇÕES	20
6. COORDENADORIA DE CONTRATOS.....	22
7. COORDENADORIA DE CONTABILIDADE, ORÇAMENTO E FINANÇAS.....	24
GERÊNCIA ENSINO	27
1. ASSESSORIA PEDAGÓGICA (ASPED).....	29
2. COORDENADORIA DE ENSINO À DISTÂNCIA (CEAD).....	32
3. COORDENADORIA DE PESQUISA E EXTENSÃO (COPEX)	32
4. COORDENADORIA DE BIBLIOTECA (COBIB)	33
5. COORDENADORIA DE REGISTRO ESCOLAR (CRE)	36
6. COORDENADORIA DE CONTROLE DOCENTE E DISCENTE (CCDD)	37
7. COORDENADORIA DE SAÚDE ESCOLAR (COSE)	37
8. COORDENADORIA DE ASSISTÊNCIA ESTUDANTIL (COAE).....	37
9. NÚCLEO DE APOIO AO ESTÁGIO (NAE)	43
10. COORDENADORIA DOS CURSOS TÉCNICOS.....	43
11. CONSIDERAÇÕES FINAIS	45
CONSIDERAÇÕES FINAIS	46



INSTITUTO FEDERAL DE
EDUCAÇÃO, CIÊNCIA E TECNOLOGIA
SERGIPE

INSTITUTO FEDERAL DE EDUCAÇÃO, CIÊNCIA E TECNOLOGIA DE SERGIPE
CAMPUS PROPRIÁ
Rua Rotary, 330, Centro, Propriá/SE, CEP 49.900-000 - (79) 3711-3274/3272

ÍNDICE DE FIGURAS

Figura 1: Organograma organizacional do IFS Campus Propriá	12
Figura 2: Quantitativo de chamados atendidos por mês pela CTI	14
Figura 3: Valor total de Bens do Campus Propriá – em reais	18
Figura 4: Situação dos processos de licitações em 2018 – Campus Propriá	20
Figura 5: Licitações por modalidade em 2018 – Campus Propriá	21
Figura 6: Valores das licitações por modalidade	22
Figura 7: Detalhamento das despesas gerais de custeio em 2018	26
Figura 8: Distribuição de pareceres emitidos pela Coinf durante o ano letivo de 2018	45



INSTITUTO FEDERAL DE
EDUCAÇÃO, CIÊNCIA E TECNOLOGIA
SERGIPE

INSTITUTO FEDERAL DE EDUCAÇÃO, CIÊNCIA E TECNOLOGIA DE SERGIPE
CAMPUS PROPRIÁ
Rua Rotary, 330, Centro, Propriá/SE, CEP 49.900-000 - (79) 3711-3274/3272

ÍNDICE DE TABELAS

Tabela 1: Quantitativo de chamados por mês realizados pela CTI.....	14
Tabela 2: Classificação dos chamados atendidos pela CTI.....	15
Tabela 3: Aquisição e custo de equipamentos comprados pela CTI.....	15
Tabela 4: Dados do veículo em 2018 – Campus Propriá.....	19
Tabela 5: Valores das licitações por modalidade	22
Tabela 6: Contratos vigentes em 2018 – Campus Propriá	23
Tabela 7: Execução do orçamento em 2018 – Campus Propriá.....	24
Tabela 8: Orçamento descentralizado ao Campus Propriá em 2018.....	25
Tabela 9: Detalhamento da execução orçamentária de custeio em 2018.....	25
Tabela 10: Detalhamento das despesas de capital em 2018	26
Tabela 11: Início e término dos semestres letivos	27
Tabela 12: Reuniões marcadas pela Gerência de Ensino no ano de 2018.....	27
Tabela 13: Estatística de inclusão de material	34
Tabela 14: Estatística mensal de empréstimos realizados.....	35
Tabela 15: Formação do acervo.....	35
Tabela 16: Estatística geral do acervo.....	35
Tabela 17: Número de matrículas por curso.....	36
Tabela 18: Atividades técnicas da COAE	42
Tabela 19: Auxílios pagos em 2018.....	43
Tabela 20: Reuniões ordinárias realizadas pela Coinf durante o ano letivo de 2018	44



INSTITUTO FEDERAL DE
EDUCAÇÃO, CIÊNCIA E TECNOLOGIA
SERGIPE

INSTITUTO FEDERAL DE EDUCAÇÃO, CIÊNCIA E TECNOLOGIA DE SERGIPE
CAMPUS PROPRIÁ

Rua Rotary, 330, Centro, Propriá/SE, CEP 49.900-000 - (79) 3711-3274/3272

APRESENTAÇÃO

Diante do encerramento do exercício 2018, o Campus Propriá apresenta o **Relatório de Gestão** do referido ano, a fim de expor os resultados alcançados, com vistas a dar publicidade às atividades desenvolvidas, abordando as ações efetivas de cada área na busca de alcançar a missão e os objetivos do Instituto Federal de Sergipe.

O Instituto Federal de Sergipe, a exemplo das demais instituições de ensino que integram a rede federal de educação profissional, científica e tecnológica, de acordo com a Lei nº 11.892/2008, tem por finalidades:

a) ofertar educação profissional e tecnológica, em todos os seus níveis e modalidades, formando e qualificando cidadãos com vistas na atuação profissional nos diversos setores da economia, com ênfase no desenvolvimento socioeconômico local, regional e nacional;

b) desenvolver a educação profissional e tecnológica com o processo educativo e investigativo de geração e adaptação de soluções técnicas e tecnológicas às demandas sociais e peculiaridades regionais;

c) promover a integração e a verticalização da educação básica à educação profissional e educação superior, otimizando a infraestrutura física, os quadros de pessoal e os recursos de gestão;

d) orientar sua oferta formativa em benefício da consolidação e fortalecimento dos arranjos produtivos, sociais e culturais locais, identificados com base no mapeamento das potencialidades de desenvolvimento socioeconômico e cultural no âmbito de atuação do Instituto Federal de Sergipe;

e) constituir-se em centro de excelência na oferta do ensino de ciências, em geral, e de ciências aplicadas, em particular, estimulando o desenvolvimento de espírito crítico, voltado à investigação empírica;

f) qualificar-se com o centro de referência no apoio à oferta do ensino de ciências nas instituições públicas de ensino, oferecendo capacitação técnica e atualização pedagógica aos docentes das redes públicas de ensino;

g) desenvolver programas de extensão e de divulgação científica e tecnológica;

h) realizar e estimular a pesquisa aplicada, a produção cultural, o empreendedorismo, o cooperativismo e o desenvolvimento científico e tecnológico.

A instituição possui como competências:



INSTITUTO FEDERAL DE
EDUCAÇÃO, CIÊNCIA E TECNOLOGIA
SERGIPE

INSTITUTO FEDERAL DE EDUCAÇÃO, CIÊNCIA E TECNOLOGIA DE SERGIPE
CAMPUS PROPRIÁ

Rua Rotary, 330, Centro, Propriá/SE, CEP 49.900-000 - (79) 3711-3274/3272

I. Ministrando educação profissional técnica de nível médio, prioritariamente na forma de cursos integrados, para os concluintes do ensino fundamental e para o público da educação de jovens e adultos;

II. Ministrando cursos de formação inicial e continuada de trabalhadores, objetivando a capacitação, o aperfeiçoamento, a especialização e a atualização de profissionais, em todos os níveis de escolaridade, nas áreas da educação profissional e tecnológica;

III. Realizar pesquisas aplicadas, estimulando o desenvolvimento de soluções técnicas e tecnológicas, estendendo seus benefícios à comunidade;

IV. Desenvolver atividades de extensão de acordo com os princípios e finalidades da educação profissional e tecnológica, em articulação com o mundo do trabalho e os segmentos sociais, e com ênfase na produção, desenvolvimento e difusão de conhecimentos científicos e tecnológicos;

V. Estimular e apoiar processos educativos que levem à geração de trabalho e renda e à emancipação do cidadão na perspectiva do desenvolvimento socioeconômico local e regional;

VI. Ministrando em nível de educação superior:

a) Cursos superiores de tecnologia visando à formação de profissionais para os diferentes setores da economia;

b) Cursos de licenciatura, bem como programas especiais de formação pedagógica, com vistas na formação de professores para a educação básica, sobretudo nas áreas de ciências e matemática, e para a educação profissional;

c) Cursos de bacharelado e engenharia, visando à formação de profissionais para os diferentes setores da economia e áreas do conhecimento;

d) Cursos de pós-graduação lato sensu de aperfeiçoamento e especialização, visando à formação de especialistas nas diferentes áreas do conhecimento;

e) Cursos de pós-graduação stricto sensu de mestrado e doutorado, que contribuam para promover o estabelecimento de bases sólidas em educação, ciência e tecnologia, com vistas no processo de geração e inovação tecnológica.

O ensino como principal atividade fim do IFS/Campus Propriá se desenvolve no nível Educação Profissional Técnica de Nível Médio, com a oferta de Cursos Técnicos Subsequentes ao Nível Médio, que são destinados somente a alunos que concluíram o ensino médio.



INSTITUTO FEDERAL DE
EDUCAÇÃO, CIÊNCIA E TECNOLOGIA
SERGIPE

INSTITUTO FEDERAL DE EDUCAÇÃO, CIÊNCIA E TECNOLOGIA DE SERGIPE
CAMPUS PROPRIÁ

Rua Rotary, 330, Centro, Propriá/SE, CEP 49.900-000 - (79) 3711-3274/3272

Sobre o Campus Propriá destacamos as seguintes informações:

- a. Possui autorização de funcionamento atribuída pelo Ministério da Educação, está instalado na cidade de Propriá, no Estado de Sergipe, com foro da Seção Judiciária respectiva, da Justiça Federal, sendo parte da estrutura do IFS, sendo a Reitoria o órgão executivo do Instituto.
- b. É dirigido por um Diretor Geral, nomeado pelo Reitor nos termos do art. 13 da Lei 11.892/2008 e do Decreto 6.986/2009.
- c. Possui proposta orçamentária anual própria, exceto no que diz respeito a pessoal, encargos sociais e benefícios dos servidores.
- d. Possui a Auditoria Interna do IFS (AUDINT) como órgão de controle institucional, a Controladoria Geral da União (CGU) como órgão de controle interno e o Tribunal de Contas da União (TCU) como órgão de controle externo.



INSTITUTO FEDERAL DE
EDUCAÇÃO, CIÊNCIA E TECNOLOGIA
SERGIPE

INSTITUTO FEDERAL DE EDUCAÇÃO, CIÊNCIA E TECNOLOGIA DE SERGIPE
CAMPUS PROPRIÁ
Rua Rotary, 330, Centro, Propriá/SE, CEP 49.900-000 - (79) 3711-3274/3272

ORGANOGRAMA



Figura 1: Organograma organizacional do IFS Campus Propriá



INSTITUTO FEDERAL DE
EDUCAÇÃO, CIÊNCIA E TECNOLOGIA
SERGIPE
INSTITUTO FEDERAL DE EDUCAÇÃO, CIÊNCIA E TECNOLOGIA DE SERGIPE
CAMPUS PROPRIÁ
Rua Rotary, 330, Centro, Propriá/SE, CEP 49.900-000 - (79) 3711-3274/3272

DIREÇÃO GERAL

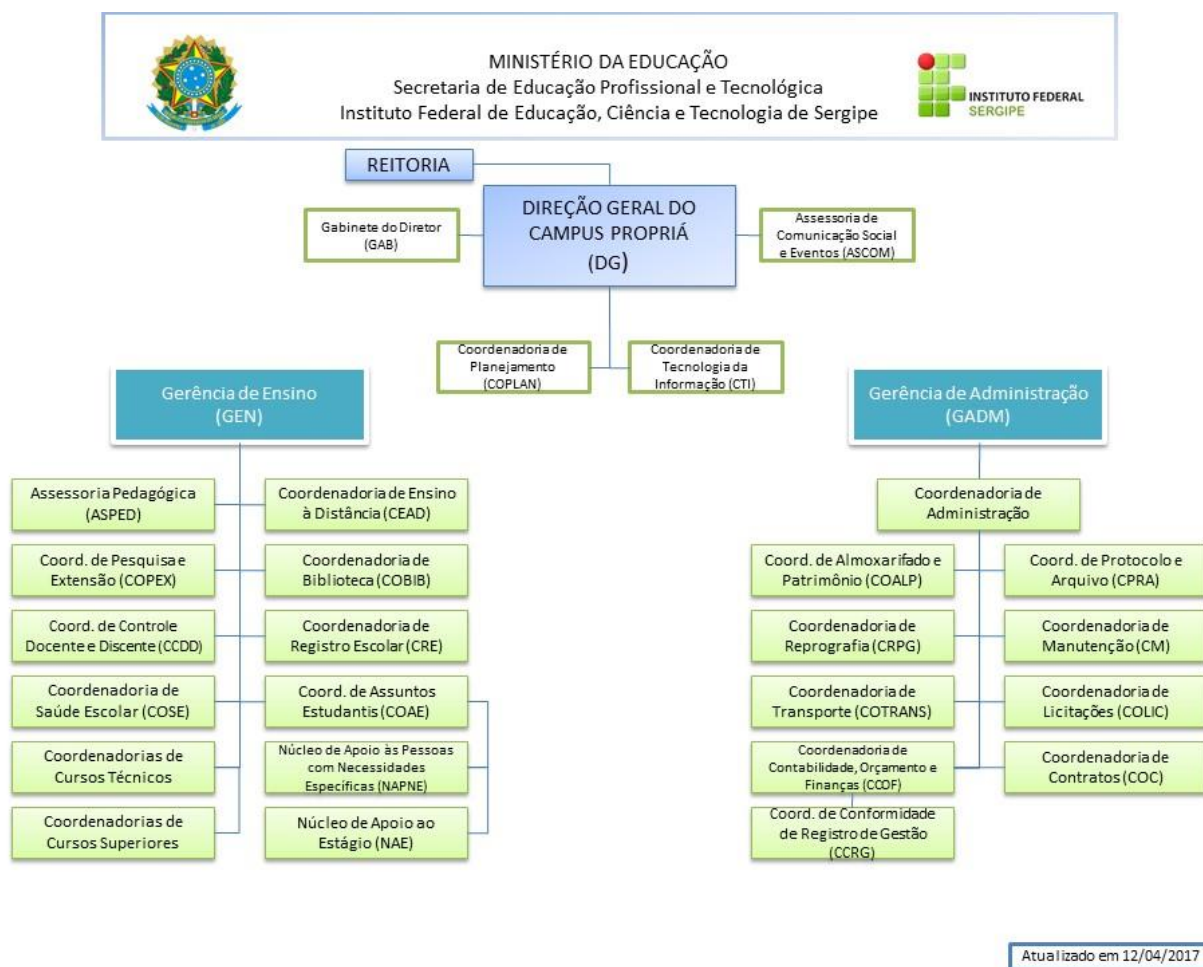
A Direção Geral do Campus Propriá, diretamente subordinada ao Reitor, é o órgão executivo responsável pela gestão do Campus, cabendo-lhe a direção, a supervisão e o acompanhamento das atividades desenvolvidas nos aspectos técnico-pedagógicos, administrativos, orçamentários, patrimoniais e disciplinar, bem como a articulação com a comunidade escolar.

I – Coordenadorias e Assessorias da Direção Geral (DG):

- Gabinete da Direção Geral (GAB);
- Assessoria de Comunicação Social e Eventos (ASCOM);
- Coordenadoria de Tecnologia da Informação (CTI);
- Coordenadoria de Planejamento (COPLAN)

1. GABINETE DA DIREÇÃO GERAL

O Gabinete da Direção Geral do Campus, diretamente subordinado à Direção Geral, é responsável por secretariar, organizar, assistir e coordenar as atividades da Direção Geral. Além de receber e revisar a documentação submetida à Direção, preparando-a para assinatura.

2. ASSESSORIA DE COMUNICAÇÃO SOCIAL E EVENTOS

A Assessoria de Comunicação Social e Eventos do Campus, diretamente subordinada à Direção Geral, é responsável pelo planejamento e execução das ações de comunicação, edição e divulgação do Campus e seus eventos, em consonância com as diretrizes da Coordenadoria de Comunicação da Reitoria.

3. COORDENADORIA DE TECNOLOGIA DA INFORMAÇÃO

A Coordenadoria de Tecnologia da Informação, diretamente subordinada à Direção Geral, é responsável por promover aos usuários do Campus a qualidade no serviço de Tecnologia da Informação, em consonância com as diretrizes da Diretoria de Tecnologia da Informação – DTI. A seguir serão apresentadas as seguintes informações sobre a CTI:



INSTITUTO FEDERAL DE
EDUCAÇÃO, CIÊNCIA E TECNOLOGIA
SERGIPE

INSTITUTO FEDERAL DE EDUCAÇÃO, CIÊNCIA E TECNOLOGIA DE SERGIPE
CAMPUS PROPRIÁ
Rua Rotary, 330, Centro, Propriá/SE, CEP 49.900-000 - (79) 3711-3274/3272

- GLPI – Chamados atendidos anualmente
- GLPI – TOP 5 Chamados por Categoria - Campus Propriá
- Aquisições DTI para o Campus Propriá

GLPI – CHAMADOS ATENDIDOS ANUALMENTE

Tabela 1: Quantitativo de chamados por mês realizados pela CTI.

2018	Quantidade
Janeiro	18
Fevereiro	35
Março	34
Abril	11
Maio	17
Junho	20
Julho	42
Agosto	19
Setembro	19
Outubro	17
Novembro	22
Dezembro	12
Total	266



Figura 2: Quantitativo de chamados atendidos por mês pela CTI

GLPI – TOP 5 - CHAMADOS POR CATEGORIA

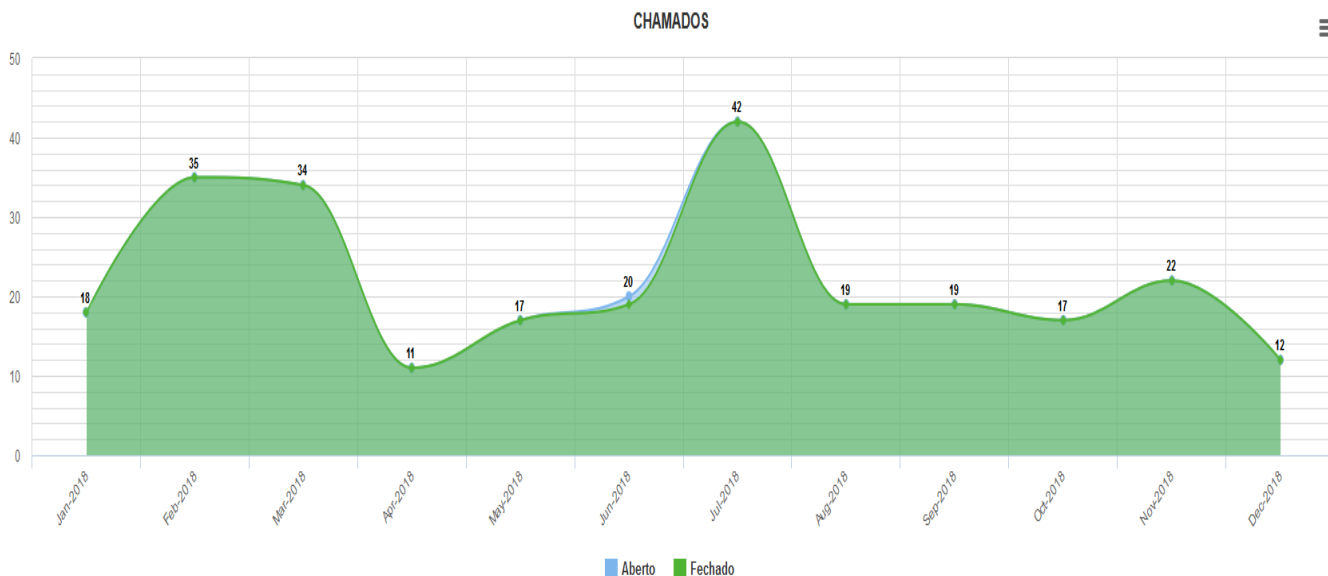

Tabela 2: Classificação dos chamados atendidos pela CTI

Classificação dos Chamados	Quantidade
Solicitar instalação de softwares aplicativos	30
Solicitar redefinição de senha de acesso ao e-mail institucional	26
Solicitar correção de defeito ou mau funcionamento de equipamento de TI	15
Solicitar o acesso/criação de pasta compartilhada na rede	14
E-mail	10

AQUISIÇÕES DTI PARA O CAMPUS PROPRIÁ

Tabela 3: Aquisição e custo de equipamentos comprados pela CTI.

Aquisição	Classificação	Valor unitário	Quant.	Total
Microcomputadores Dell Optiplex 5050 SFF	Equipamento	R\$ 3.877,00	20	R\$ 77.540,00,00
FIREWALL TIPO VI FG80E 80E - HW FG-80E	Equipamento	R\$17.301,00	1	R\$ 17.301,00
			Total	R\$ 94.841,00

4. COORDENADORIA DE PLANEJAMENTO

A Coordenadoria de Planejamento, diretamente subordinada à Direção Geral, é responsável pela coordenação, assessoramento e execução do Planejamento Estratégico e Tático, no âmbito do *Campus*, em consonância com as diretrizes da Pró-Reitora de Desenvolvimento Institucional – PRODIN.

A Coordenadoria de Planejamento – COPLAN do Campus Propriá desenvolveu diversas atividades de suporte para a gestão do campus, no tocante ao planejamento do mesmo, através: da análise e diagnóstico dos indicadores componentes do Plano Anual de Trabalho (PAT) 2018; da participação ativa na confecção do PAT 2018; da elaboração do Boletim Informativo “Você Sabia? ”; e do mapeamento de processos administrativos.

A confecção do PAT 2018 objetivou: abordar a grande maioria das atividades administrativas, ampliando a mensuração nas unidades organizacionais; assim como, abordar diversos aspectos do ensino, mensurando as dimensões quantitativas e qualitativas das atividades que promovem a melhoria da qualidade no processo de ensino-aprendizagem de todo o corpo estudantil.



INSTITUTO FEDERAL DE
EDUCAÇÃO, CIÊNCIA E TECNOLOGIA
SERGIPE

INSTITUTO FEDERAL DE EDUCAÇÃO, CIÊNCIA E TECNOLOGIA DE SERGIPE
CAMPUS PROPRIÁ

Rua Rotary, 330, Centro, Propriá/SE, CEP 49.900-000 - (79) 3711-3274/3272

O Boletim Informativo “Você Sabia?” atua como um canal de divulgação interno do Campus para as atividades administrativas e do ensino que, por sua importância para a comunidade acadêmica, merecem destaque. Este boletim, após sua elaboração ficou a cargo da ASCOM, sendo responsável por sua divulgação.

O mapeamento de processos das atividades administrativas iniciou-se em 2017, objetivando padronizar as atividades e, por conseguinte torná-las mais eficientes. O mapeamento se faz necessário em especial devido a rotatividade de pessoal para a realidade do Campus.

GERÊNCIA DE ADMINISTRAÇÃO

A GADM é diretamente ligada à Direção Geral do *campus*, sendo de sua responsabilidade administrar e gerir processos licitatórios, contratos, recursos materiais, contabilidade, orçamento, finanças e patrimônio da unidade.

A prestação de um serviço de qualidade na educação profissional, priorizando a formação pessoal e acadêmica dos indivíduos, depende de forma incisiva das atividades administrativas, sem as quais não seria possível a manutenção das atividades pedagógicas. É de responsabilidade da Administração zelar pelo patrimônio público, garantir a plena execução dos contratos administrativos, executar as licitações e compras necessárias ao funcionamento da instituição, liquidar todas as despesas nos prazos estipulados, entre tantas outras atribuições que, por fim, dão subsídios para que o ensino ofertado atenda à sociedade com eficiência.

Conforme Regimento Interno do Campus Propriá a estrutura organizacional da Gerência de Administração compreende a Coordenadoria de Administração e a Coordenadoria de Contabilidade, Orçamento e Finanças, assim descritas:

GERÊNCIA DE ADMINISTRAÇÃO (GADM):

- a) Coordenadoria de Administração (CADM);
 - i. Coordenadoria de Almoxarifado e Patrimônio (COALP);
 - ii. Coordenadoria de Protocolo e Arquivo (CPRA);
 - iii. Coordenadoria de Produção Gráfica (CPG);
 - iv. Coordenadoria de Manutenção (CM);
 - v. Coordenadoria de Transporte (COTRANS);



INSTITUTO FEDERAL DE
EDUCAÇÃO, CIÊNCIA E TECNOLOGIA
SERGIPE

INSTITUTO FEDERAL DE EDUCAÇÃO, CIÊNCIA E TECNOLOGIA DE SERGIPE
CAMPUS PROPRIÁ
Rua Rotary, 330, Centro, Propriá/SE, CEP 49.900-000 - (79) 3711-3274/3272

vi. Coordenadoria de Licitações (COLIC);

vii. Coordenadoria de Contratos (COC);

b) Coordenadoria de Contabilidade, Orçamento e Finanças (CCOF);

i. Coordenadoria de Conformidade de Registro de Gestão (CCRG);

Atualmente, somente a Coordenadoria de Produção Gráfica não se encontra estabelecida na GADM do *Campus* Propriá, tendo em vista que a mesma tem o objetivo de executar e acompanhar as atividades de Produção Gráfica e não há grande demanda no *campus*. Tais atividades são solicitadas à Reitoria, que possui um setor consolidado para atender aos *campi* em expansão sempre que necessário.

Esta seção apresentará, portanto, o desempenho dos setores administrativos do IFS/*Campus* Propriá, expondo os resultados alcançados por eles no ano de 2018 com a estreita supervisão e direcionamento das ações por parte da Gerência de Administração.

1. COORDENADORIA DE ALMOXARIFADO E PATRIMÔNIO

A Coordenadoria de Almoarifado e Patrimônio (COALP) é responsável pela gestão de materiais e patrimonial do *campus*, estando entre suas principais atribuições:

a) coordenar, supervisionar e orientar as atividades de controle, guarda, conservação, distribuição e alienação de bens;

b) solicitar a aquisição de materiais e efetuar o seu controle e distribuição.

Entre 2017 e 2018, a quantidade de bens tombados no *Campus* Propriá aumentou cerca de 14%. Em valores, o montante total de bens foi acrescido em mais de R\$ 111 mil reais.



INSTITUTO FEDERAL DE
EDUCAÇÃO, CIÊNCIA E TECNOLOGIA
SERGIPE

INSTITUTO FEDERAL DE EDUCAÇÃO, CIÊNCIA E TECNOLOGIA DE SERGIPE
CAMPUS PROPRIÁ
Rua Rotary, 330, Centro, Propriá/SE, CEP 49.900-000 - (79) 3711-3274/3272



Figura 3: Valor total de Bens do Campus Propriá – em reais

2. COORDENADORIA DE PROTOCOLO E ARQUIVO

A Coordenadoria de Protocolo e Arquivo (CPRA) está diretamente subordinada à Coordenadoria de Administração e é responsável pela coordenação, execução e acompanhamento das atividades de gestão de documentos, processos e arquivos do *campus*. Dentre as principais responsabilidades deste setor, estão:

- Protocolização de processos administrativos, observando a classificação, registro, distribuição, tramitação, expedição dos processos e documentos, com vistas também aos usuários tanto internos como externo à unidade. O registro dos processos é feito no Sistema Integrado de Patrimônio, Administração e Contratos – SIPAC.
- Envio e recebimento do malote, sendo este o serviço de coleta, transporte e entrega de correspondência agrupada exclusivo dos Correios.

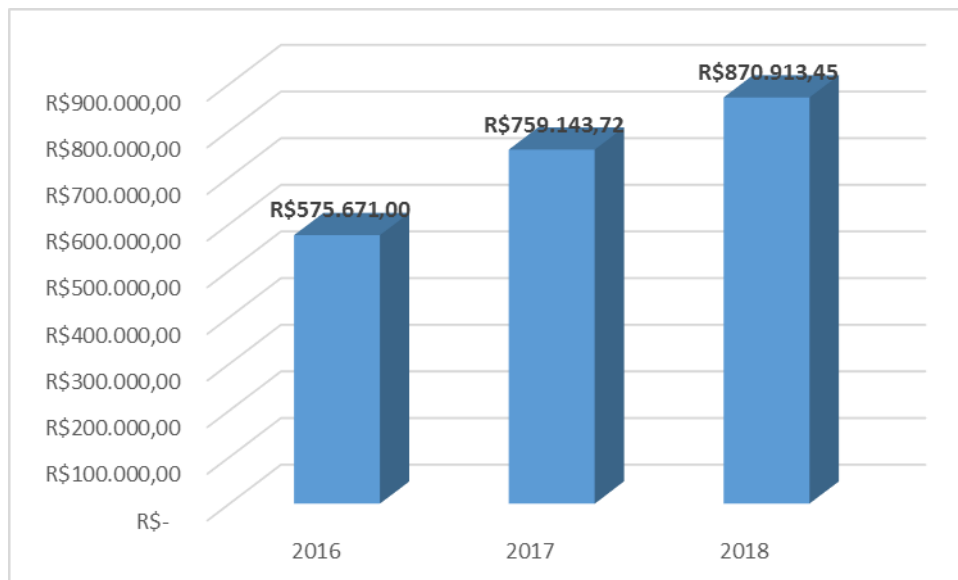
3. COORDENADORIA DE MANUTENÇÃO

A Coordenadoria de Manutenção (CM) é responsável por coordenar os serviços de manutenção em geral do *campus*. Neste ponto, é preciso salientar que o *Campus Propriá* funciona numa sede provisória, cujo prédio possui estrutura antiga, não pertencente à União. Dessa forma, nem todas as necessidades de



INSTITUTO FEDERAL DE
EDUCAÇÃO, CIÊNCIA E TECNOLOGIA
SERGIPE
INSTITUTO FEDERAL DE EDUCAÇÃO, CIÊNCIA E TECNOLOGIA DE SERGIPE
CAMPUS PROPRIÁ
Rua Rotary, 330, Centro, Propriá/SE, CEP 49.900-000 - (79) 3711-3274/3272

adequação do prédio podem ser sanadas. Vale ressaltar, contudo, que no dia 29 de novembro de 2016 foi assinado o termo de contrato para continuidade da obra da sede definitiva (1ª etapa), com prazo de até 24 meses para finalização, sendo iniciada em outubro/2018.

Apesar das limitações do prédio provisório, única estrutura da cidade adequada para o funcionamento das atividades fins do IFS. Os técnicos administrativos e docentes, além dos discentes, fazem uso de todos os ambientes, cujos reparos necessários para garantir a segurança e qualidade do serviço prestado são executados constantemente.

Dentre os principais serviços citados, podemos destacar: a manutenção dos condicionadores de ar, limpeza da caixa d'água, instalação de várias luminárias de LED nos diversos ambientes do *campus*, pintura das paredes da maioria das salas administrativas e acadêmicas, reforma dos banheiros do térreo e primeiro andar.

As ações de manutenção preventiva e corretiva realizadas pela unidade no ano pretérito, atuaram na melhoria da qualidade de vida dos servidores no ambiente de trabalho assim como dos discentes nos horários de aula e de permanência no Campus.

4. COORDENADORIA DE TRANSPORTE

Acerca da Coordenadoria de Transportes, o *Campus Propriá* possui apenas um veículo oficial em uso da unidade para atender as suas demandas. Foram gastos R\$ 9.116,92 com combustível e R\$ 4.947,27 com serviços de manutenção veicular, conforme tabela abaixo.

Tabela 4: Dados do veículo em 2018 – Campus Propriá

MÊS	VALOR GASTO COM COMBUSTÍVEL	VALOR GASTO COM MANUTENÇÃO	TOTAL DE KM RODADO
JAN	R\$ 578,51	R\$ 1.820,77	571
FEV	R\$ 544,63	R\$ 0,00	809
MAR	R\$ 512,78	R\$ 0,00	997
ABR	R\$ 862,70	R\$ 0,00	1452
MAI	R\$ 478,65	R\$ 0,00	1045
JUN	R\$ 501,84	R\$ 1.942,00	675
JUL	R\$ 895,09	R\$ 383,00	1247
AGO	R\$ 1.041,52	R\$ 571,50	789
SET	R\$ 890,11	R\$ 0,00	2001
OUT	R\$ 1.267,52	R\$ 0,00	2887
NOV	R\$ 776,18	R\$ 230,00	1939



INSTITUTO FEDERAL DE
EDUCAÇÃO, CIÊNCIA E TECNOLOGIA
SERGIPE
INSTITUTO FEDERAL DE EDUCAÇÃO, CIÊNCIA E TECNOLOGIA DE SERGIPE
CAMPUS PROPRIÁ
Rua Rotary, 330, Centro, Propriá/SE, CEP 49.900-000 - (79) 3711-3274/3272

DEZ	R\$ 767,39	R\$ 0,00	1302
TOTAL	R\$ 9.116,92	R\$ 4.947,27	15714
	R\$ 14.064,19		R\$ 0,895/km rodado

Vale ressaltar que a utilização do veículo pelo *Campus Propriá* é estritamente ligada à agenda de atendimento das demandas do ensino ou no suporte às atividades administrativas, sendo vedada a utilização diversa do interesse público.

5. COORDENADORIA DE LICITAÇÕES

A Coordenadoria de Licitações (COLIC) tem como objetivo gerir os processos licitatórios do *campus*. Sabe-se que previamente às obras, serviços, compras, alienações, concessões, permissões e locações da Administração Pública, contratadas com terceiros, deve-se ocorrer uma licitação, a fim de que se obtenha a proposta mais vantajosa e seja garantido o princípio constitucional da isonomia, no qual todos são iguais perante a lei (Art. 2º e 3º da Lei 8.666/1993).

A esse respeito, a COLIC do *Campus Propriá* cumpriu o seu papel, executando, dentre as modalidades e procedimentos previstos nas legislações vigentes: dispensa, pregão eletrônico (participação em licitação e adesão à ata de registro de preços), 70 processos licitatórios foram abertos, dos quais 40 foram concluídos, representando 57% do total.



Figura 4: Situação dos processos de licitações em 2018 – *Campus Propriá*



INSTITUTO FEDERAL DE
EDUCAÇÃO, CIÊNCIA E TECNOLOGIA
SERGIPE

INSTITUTO FEDERAL DE EDUCAÇÃO, CIÊNCIA E TECNOLOGIA DE SERGIPE
CAMPUS PROPRIÁ
Rua Rotary, 330, Centro, Propriá/SE, CEP 49.900-000 - (79) 3711-3274/3272

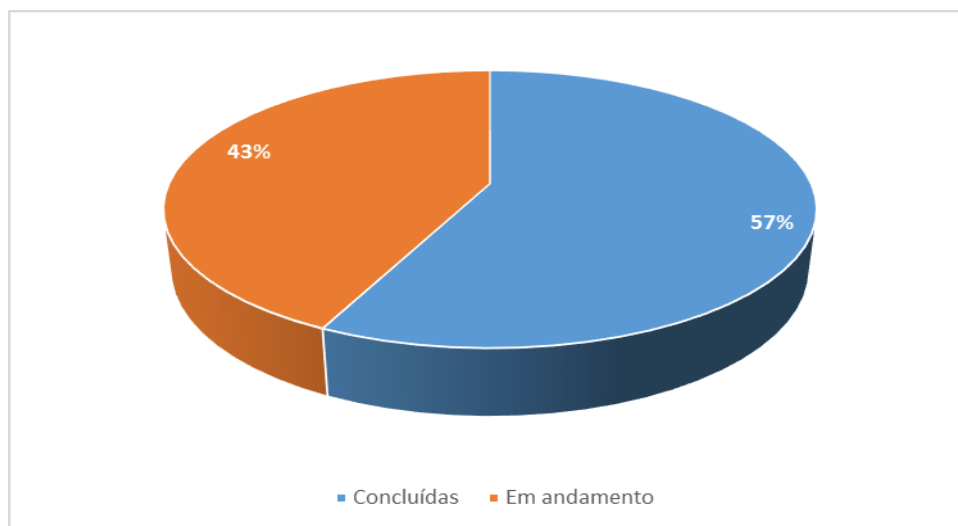
Predominam dentre os processos licitatórios aqueles que o *campus* efetuou Adesão à Ata de Registro de Preço, a denominada “carona”, com 36 processos, representando 51% do total de processos abertos.

Em seguida, aparecem os processos de solicitação manifestação de interesse na licitação de outro *campus* (participação em licitação), somando 28 processos. Os demais são por inexigibilidade, dispensa ou pregão.



Figura 5: Licitações por modalidade em 2018 – Campus Propriá

A modalidade com maior demanda de recursos orçamentários foi Participação à Ata de Registro de Preço, seguida pela de Adesão e das demais modalidades de Licitação, conforme tabela e gráfico seguintes:

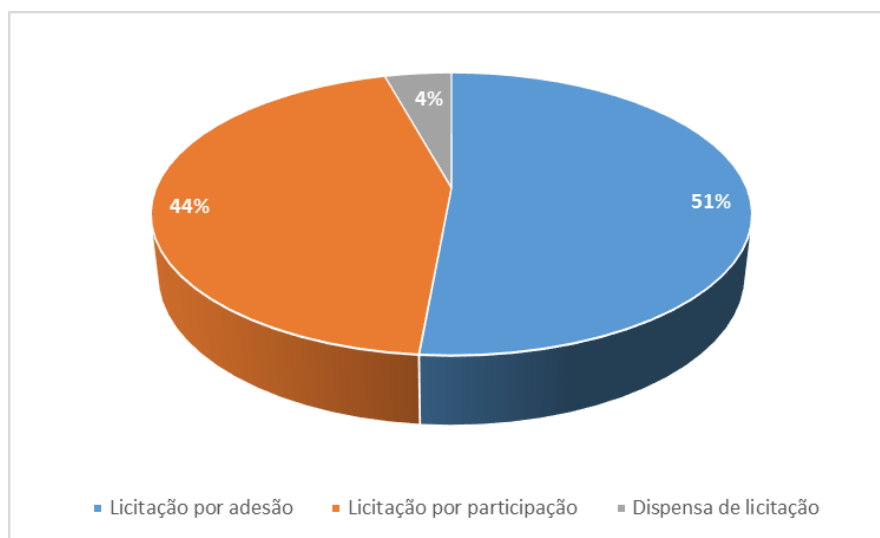

INSTITUTO FEDERAL DE
EDUCAÇÃO, CIÊNCIA E TECNOLOGIA
SERGIPE

INSTITUTO FEDERAL DE EDUCAÇÃO, CIÊNCIA E TECNOLOGIA DE SERGIPE
CAMPUS PROPRIÁ
Rua Rotary, 330, Centro, Propriá/SE, CEP 49.900-000 - (79) 3711-3274/3272



Figura 6: Valores das licitações por modalidade

Tabela 5: Valores das licitações por modalidade

Tipo	Valor	% dos gastos por modalidade
Participação em Licitação	R\$ 30.310,28	48,3%
Licitação por adesão	R\$ 28.363,26	45,2%
Dispensa de Licitação	R\$ 4.025,00	6,4%
TOTAL	R\$ 62.698,54	100%

6. COORDENADORIA DE CONTRATOS

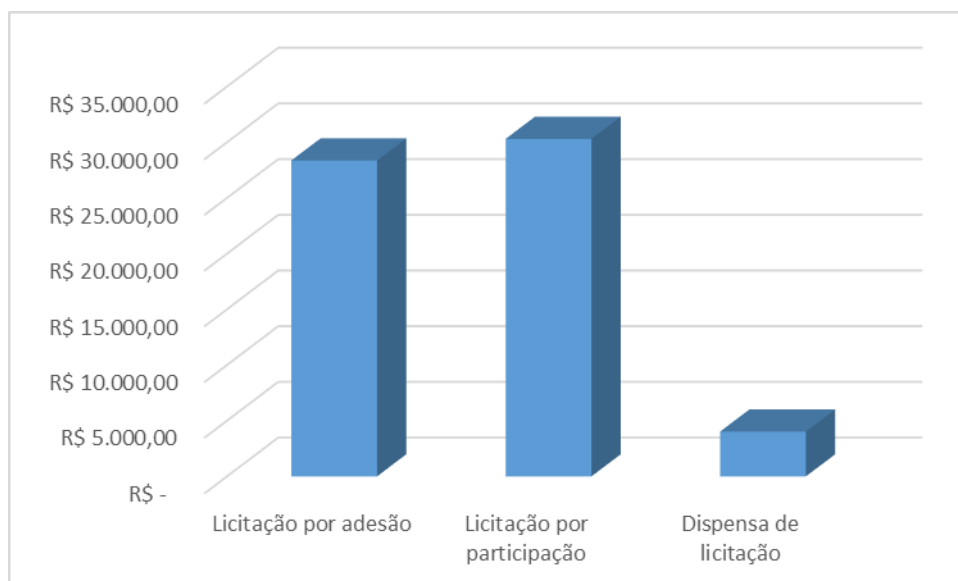
A Coordenadoria de Contratos (COC) tem a responsabilidade de gerir os contratos firmados pelo *campus*. São eles que, após concluídos os processos licitatórios pertinentes, esclarecem os direitos e deveres das partes interessadas, estabelecendo um acordo com cláusulas previstas em legislação (Lei 8.666/1993).

As contratações planejadas para o exercício de 2018 foram concluídas com uma ressalva apenas: a renovação do contrato de prestação de serviço de manutenção predial não obteve êxito, tendo em vista que a empresa contratada apresentava pendências fiscais impeditivas de renovação contratual.

A categoria mais representativa foi a locação de mão de obra, cujo montante contratado equivale a 65% de todos os contratos. Isto deve-se ao valor contratado nos serviços de vigilância armada e



INSTITUTO FEDERAL DE
EDUCAÇÃO, CIÊNCIA E TECNOLOGIA
SERGIPE
INSTITUTO FEDERAL DE EDUCAÇÃO, CIÊNCIA E TECNOLOGIA DE SERGIPE
CAMPUS PROPRIÁ
Rua Rotary, 330, Centro, Propriá/SE, CEP 49.900-000 - (79) 3711-3274/3272

desarmada, que incluem tanto a sede provisória quanto ao terreno da obra do campus definitivo. O campus possui, atualmente, 09 terceirizados, sendo 06 (seis) vigilantes, 02 (dois) auxiliares de limpeza, e 01 (um) motorista.

Tabela 6: Contratos vigentes em 2018 – Campus Propriá

Nº	CONTRATOS DO IFS/CAMPUS PROPRIÁ	VALOR EFETIVADO EM 2018
01	Serviço de manutenção predial	R\$ 18.074,65
02	Serviço de Internet	R\$ 41.246,97
03	Serviço de malote e postagem	R\$ 1.831,05
04	Serviço de água e esgoto	R\$ 17.198,67
05	Serviço de aluguel	R\$ 120.000,00
06	Serviço de manutenção veicular	R\$ 4.947,27
07	Serviço energia elétrica	R\$ 58.222,38
08	Serviço de publicação oficial	R\$ 1.453,76
09	Serviço de limpeza	R\$ 61.528,87
10	Serviço de motorista	R\$ 35.353,44
11	Serviço de outsourcing de impressão	R\$ 6.133,98
12	Serviço de vigilância	R\$ 371.032,44
13	Serviço de abastecimento de frota	R\$ 9.116,92
TOTAL		R\$ 746.140,40

As demandas contratuais do *Campus Propriá* revelam quão grande é a relevância deste setor no funcionamento da unidade. Os contratos requerem muito cuidado na gestão e acompanhamento de sua execução, a fim de garantir que não haja desperdícios de recursos públicos. Para tanto, a unidade conta com fiscais de contratos, exigidos por lei, que devem fiscalizar e relatar à Administração todas as irregularidades ou condições não previstas nos termos contratuais.

O *Campus Propriá* tem buscado, através de levantamento de demandas setoriais e análise do crescimento da unidade, planejar suas ações a fim de que todas as necessidades sejam alcançadas dentro das previsões legais e em tempo hábil. No setor de contratos não é diferente. Os gestores estão atentos aos anseios do *campus* e às necessidades de serviços e aquisições que garantam uma melhoria dos serviços prestados à sociedade. Com a expansão do *campus*, certamente, novos contratos serão demandados e a gestão buscará os recursos orçamentários necessários a sua efetivação.



INSTITUTO FEDERAL DE
EDUCAÇÃO, CIÊNCIA E TECNOLOGIA
SERGIPE
INSTITUTO FEDERAL DE EDUCAÇÃO, CIÊNCIA E TECNOLOGIA DE SERGIPE
CAMPUS PROPRIÁ
Rua Rotary, 330, Centro, Propriá/SE, CEP 49.900-000 - (79) 3711-3274/3272

7. COORDENADORIA DE CONTABILIDADE, ORÇAMENTO E FINANÇAS

A Coordenadoria de Contabilidade, Orçamento e Finanças (CCOF) tem a função de coordenar, orientar e executar as atividades de movimentação orçamentária, financeira e contábil do *campus*. Um dos setores muito importantes para gerência de administração, dentre o rol de suas atividades, estão atividades que servirão para concretizar compras, firmar contratos, pagar fornecedores e auxílios aos alunos, por exemplo. Além disso, a CCOF auxilia a gestão na tomada de decisões, principalmente no que diz respeito à alocação de recursos, execução financeira e nos procedimentos de natureza contábil.

Para 2018, os recursos orçamentários do *Campus Propriá*, previstos na Matriz LOA, após aprovação pelo Governo Federal, foram descentralizados pela Reitoria ao *campus* os seguintes valores:

Tabela 7: Execução do orçamento em 2018 – *Campus Propriá*

OBJETIVO DA DESPESA	RECEBIDO	EMPENHADO	TOTAL EMPENHADO EM RELAÇÃO AO RECEBIDO (%)
FUNCIONAMENTO	R\$ 819.809,13	R\$ 819.809,13	100%
CAPACITAÇÃO	R\$ 7.251,87	R\$ 7.251,87	100%
ASSISTÊNCIA ESTUDANTIL	R\$ 101.598,00	R\$ 101.598,00	100%
CAPITAL	R\$ 23.832,24	R\$ 23.832,24	100%
TOTAL	R\$ 952.491,24	R\$ 952.491,24	100%

Fonte: Matriz LOA 2018 e dados SIAFI

Com a crise política e conseqüentemente orçamentária e financeira enfrentada pelo país, repercutiu nas ações de toda a Administração Pública Federal. A gestão priorizou os contratos continuados de forma cautelosa, e ajustando de acordo com as necessidades; e em relação as compras, foram adotadas de forma rigorosa e sustentável. A gestão planejou as despesas anuais, priorizando a garantia de execução de todos os contratos de serviços continuados.

No início do ano foi feito um planejamento para o ano de 2018, foi com base nos 80% da LOA, por causa do corte anunciado de 20% no início do ano, porém a Reitoria no final do ano descentralizou esse saldo. Ou seja, as despesas foram planejadas considerando somente os 80% da LOA.

Outros fatos ocorreram como o da empresa de prestação de serviço de limpeza, que não renovou o contrato e por problemas de natureza fiscais, o que impossibilitou a renovação.

A gestão reduziu o contrato de vigilância, considerando também a retomada da construção do *campus*, ocasionando a redução de um posto do contrato.



INSTITUTO FEDERAL DE
EDUCAÇÃO, CIÊNCIA E TECNOLOGIA
SERGIPE
INSTITUTO FEDERAL DE EDUCAÇÃO, CIÊNCIA E TECNOLOGIA DE SERGIPE
CAMPUS PROPRIÁ
Rua Rotary, 330, Centro, Propriá/SE, CEP 49.900-000 - (79) 3711-3274/3272

Em relação ao orçamento para as outras naturezas de despesas, inclusive para aquisição de materiais de consumo (expediente, limpeza, água etc.) para continuidade das atividades no *campus*.

Tabela 8: Orçamento descentralizado ao Campus Propriá em 2018

OBJETIVO DA DESPESA	PREVISÃO DA MATRIZ LOA 2018	ORÇAMENTO RECEBIDO EM 2018	%
FUNCIONAMENTO	R\$ 1.039.380,73	R\$ 819.809,13	78,87%
CAPACITAÇÃO (diárias + passagens)	R\$ 15.264,33	R\$ 7.251,87	47,51%
ASSISTÊNCIA ESTUDANTIL	R\$ 77.350,00	R\$ 101.598,00	131,00%
CAPITAL	R\$ 0,00	R\$ 23.832,24	-
TOTAL	R\$1.131.995,06	R\$ 952.491,24	84%

Fonte: Matriz LOA 2018 e dados SIAFI

O Recurso da Assistência Estudantil recebido, foi 31% a mais que o previsto na LOA, graças ao remanejamento dos recursos de funcionamento, visto a importância das ações direcionadas aos discentes, garantindo assim, um melhor atendimento e concretização do que foi planejado. Houve algumas anulações de empenhos em virtude dos alunos que perderam suas bolsas ao longo do ano letivo por descumprimento das cláusulas editalícias e políticas de permanência dos programas.

Tabela 9: Detalhamento da execução orçamentária de custeio em 2018

Despesas de custeio		
Contratações	Valor em R\$	% do gasto
Vigilância	371.250,11	44,89%
Locações de imóveis	120.000,00	14,51%
Demais gastos de custeio	50.942,14	6,16%
Limpeza	65.574,16	7,93%
Energia	61.970,00	7,49%
Apoio administrativo - Motorista	60.742,30	7,34%
Internet	41.569,91	5,03%
Diárias e passagens (Funcionamento)	15250,47	1,84%
Diárias e passagens (capacitação)	7.251,87	0,88%
Água	16.000,00	1,93%
Material de expediente	9.510,04	1,15%
Manutenção em automóveis	5.000,00	0,60%
Publicidade Oficial	2.000,00	0,24%
Total	827.061,00	100,00%



INSTITUTO FEDERAL DE
EDUCAÇÃO, CIÊNCIA E TECNOLOGIA
SERGIPE

INSTITUTO FEDERAL DE EDUCAÇÃO, CIÊNCIA E TECNOLOGIA DE SERGIPE
CAMPUS PROPRIÁ
Rua Rotary, 330, Centro, Propriá/SE, CEP 49.900-000 - (79) 3711-3274/3272

Fonte: SIAFI



Figura 7: Detalhamento das despesas gerais de custeio em 2018

Em relação as despesas de custeio, estas com a maior participação no orçamento, destacamos as despesas com: vigilância e locação do prédio, estas que consumiram uma maior fatia do orçamento do campus. Quanto aos demais gastos de custeio, esses envolvem: Despesas com locação de impressoras, serviços de correspondências e combustível etc.

Tabela 10: Detalhamento das despesas de capital em 2018

Detalhamento despesas de capital		
	valor em R\$	% do gasto
Aquisição de material permanente	23.832,24	100%
Total	23.832,24	100,00%

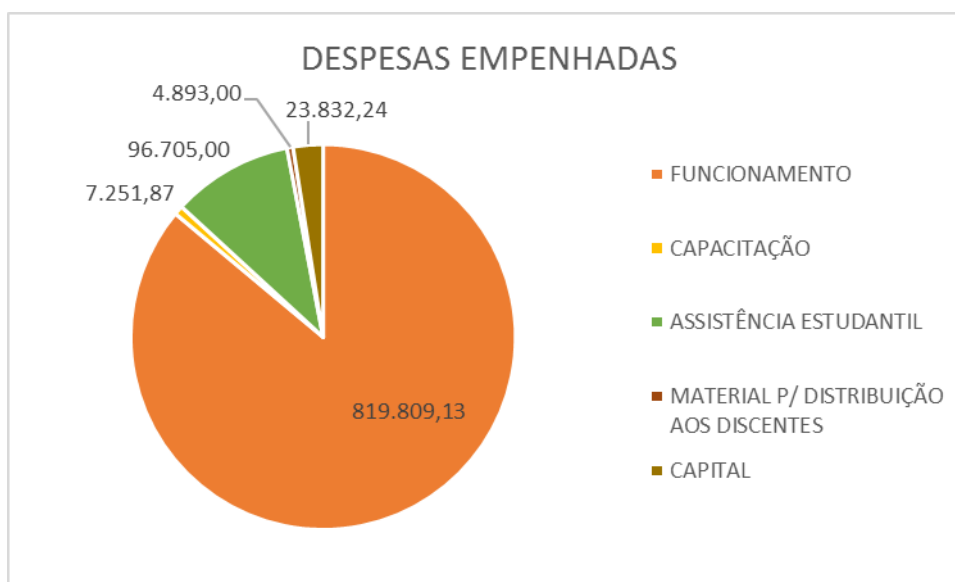
Fonte: SIAFI

As despesas de capital, conforme tabelas apresentadas acima, não estavam previstas na LOA, porém a reitoria descentralizou no último trimestre de 2018 os recursos na medida que foram solicitados pela Gestão do Campus, onde realizou 100% do que foi descentralizado.

Por fim, a execução financeira do Campus Propriá encerrou o ano com dados satisfatórios, atingindo 84% da matriz LOA do campus, buscando manter o bom funcionamento e reduzindo custos no geral.



INSTITUTO FEDERAL DE
EDUCAÇÃO, CIÊNCIA E TECNOLOGIA
SERGIPE
INSTITUTO FEDERAL DE EDUCAÇÃO, CIÊNCIA E TECNOLOGIA DE SERGIPE
CAMPUS PROPRIÁ
Rua Rotary, 330, Centro, Propriá/SE, CEP 49.900-000 - (79) 3711-3274/3272

GERÊNCIA ENSINO

A Gerência de Ensino (GEN) está diretamente subordinada à Direção Geral, sendo responsável por planejar, coordenar, executar e controlar as ações de ensino voltadas às distintas modalidades da educação profissional e àquelas de apoio ao discente, de acordo com as diretrizes da Diretoria de Assuntos Estudantis da Reitoria (DIAE) e Pró-Reitoria de Ensino (PROEN).

No campus Propriá, a oferta de ensino ocorre no nível técnico subsequente, com os cursos de Redes de Computadores e Manutenção e Suporte em Informática, na formação inicial e continuada e com os cursos de extensão. Ao longo do ano letivo, diversas atividades pedagógicas e atendimentos à comunidade acadêmica são realizados com o propósito de não apenas contribuir na formação do profissional, mas também nas possibilidades de inserção no mercado de trabalho e de desenvolvimento socioeconômico da região.

A concretização das ações do setor de ensino é resultado do envolvimento e dedicação da equipe docente e técnica ligada tanto ao ensino como aos setores administrativos, que buscam, conjuntamente, discutir e promover estratégias ligadas ao ensino-aprendizagem a fim de garantir a permanência e êxito dos estudantes no campus.

Deste modo, o presente relatório será composto pelas atividades realizadas pela Gerência de Ensino (GEN) do IFS/CPR e suas respectivas coordenadorias para o ano civil de 2018.

Tabela 11: Início e término dos semestres letivos

Semestre	Início	Final
2018.1	17/01/2018	19/06/2018
2018.2	11/07/2018	07/12/2018

No ano de 2018, o Campus Propriá ofertou 145 (cento e quarenta e cinco) vagas para o curso técnico subsequente em Manutenção e Suporte em Informática e 120 (cento e vinte) para o curso FIC Programador Web. O ano também foi marcado pela realização de formatura das turmas do curso de Redes de Computadores e Manutenção e Suporte em Informática.

No decorrer do ano, foram realizadas doze reuniões ordinárias com os servidores ligados à Gerência de Ensino, devidamente registradas em atas assinadas pelos presentes nelas.

Tabela 12: Reuniões marcadas pela Gerência de Ensino no ano de 2018

Reunião	Data
Ordinária	12/01/2018
Ordinária	06/02/2018



INSTITUTO FEDERAL DE
EDUCAÇÃO, CIÊNCIA E TECNOLOGIA
SERGIPE

INSTITUTO FEDERAL DE EDUCAÇÃO, CIÊNCIA E TECNOLOGIA DE SERGIPE
CAMPUS PROPRIÁ

Rua Rotary, 330, Centro, Propriá/SE, CEP 49.900-000 - (79) 3711-3274/3272

Ordinária	07/03/2018
Ordinária	05/04/2018
Ordinária	07/05/2018
Extraordinária	15/05/2018
Ordinária	20/06/2018
Ordinária	05/07/2018
Ordinária	09/08/2018
Ordinária	11/09/2018
Ordinária	11/10/2018
Ordinária	13/11/2018
Ordinária	05/12/2018

De acordo com o Regimento Interno de Campus Propriá, a estrutura da Gerência de Ensino compreende as seguintes assessorias, coordenadorias e núcleos, as quais desenvolve suas atividades em articulação:

GERÊNCIA DE ENSINO (GEN):

- Assessoria Pedagógica (ASPED)
- Coordenadoria de Ensino a Distância (CEAD)
- Coordenadoria de Pesquisa e Extensão (COPEX)
- Coordenadoria de Biblioteca (COBIB)
- Coordenadoria de Registro Escolar (CRE)
- Coordenadoria de Controle Docente e Discente (CCDD)
- Coordenadoria de Saúde Escolar (COSE)
- Coordenadoria de Assistência Estudantil (COAE)
- Núcleo de Apoio às Pessoas com Necessidades Específicas (NAPNE)
- Núcleo de Apoio ao Estágio (NAE)
- Coordenadoria de Informática (COINF)



INSTITUTO FEDERAL DE
EDUCAÇÃO, CIÊNCIA E TECNOLOGIA
SERGIPE
INSTITUTO FEDERAL DE EDUCAÇÃO, CIÊNCIA E TECNOLOGIA DE SERGIPE
CAMPUS PROPRIÁ
Rua Rotary, 330, Centro, Propriá/SE, CEP 49.900-000 - (79) 3711-3274/3272

1. ASSESSORIA PEDAGÓGICA (ASPED)

Assessoria pedagógica sob a subordinação da Gerência de Ensino, que tem como prerrogativa técnica a de realizar o acompanhamento do estudante em toda a sua vida acadêmica, bem como ser a coparticipante no planejamento de ações que visem a permanência e êxito do estudante. Também tem sua participação na construção de propostas de cursos, sejam eles permanentes ou pontuais, contribuindo assim com as atividades de assessoria pedagógica do campus.

Dentre os objetivos há o de zelar pela permanência e êxito do estudante na instituição, através do monitoramento de dados, a princípio, quantitativos em relação à evasão, reprovação e frequência. Dados obtidos através do SIGAA e da emissão de encaminhamentos pelos docentes à ESPED.

Também dentre os objetivos destaque para o de intervir no processo de construção do saber a partir de orientações e apoio pedagógico aos alunos no contato direto em visita às salas de aula e individualmente por meio de conversas no setor ou por contato telefônico.

Dentre as ações junto a estudantes no ano de 2018, destaque para:

- a) Semana Acadêmica Campus-Propriá;
- b) Acolhimento aos novos e veteranos estudantes;
- c) Conversando Sobre;
- d) Participação em ventos externos a instituição;
- e) Jornadas pedagógicas;
- f) Workshop de Segurança de Informação;
- g) Curso de Extensão de Música do Campus Propriá;
- h) Curso de Extensão de Matemática e Física - Campus Propriá;
- i) Curso Básico (PORTUGUÊS/MATEMÁTICA).

A IV Semana Acadêmica (SEMAC) ocorreu entre os dias 21 a 25 de maio de 2018. Nesse evento foi disponibilizado aos estudantes e público externo: oficinas, minicursos e a exposição de trabalhos acadêmicos (pôster e painel). Seu público foi majoritariamente o estudante com a participação de todos os períodos dos dois cursos regulares do campus e no MEDIOTEC. Também teve a participação de servidores como ouvintes.

Neste evento as inscrições foram via plataforma do Sispubli (Sistema de Publicações do IFS). O evento teve como coordenadora a professora Msc. Josiane de Nazaré Silva Lopes.

O acolhimento (Acolhifs) é um trabalho de recepção dos estudantes novos e dos veteranos. Nessa recepção é feita a apresentação de toda a instituição desde o seu corpo funcional até as diretrizes que são utilizadas para nortear quanto a procedimentos, por exemplo, de abono de faltas ou revisão de avaliações pelo discente. Para a execução dessa atividade tanto novatos quanto veteranos estiveram juntos num primeiro momento com vistas a integração social entre os participantes. Num segundo momento as ações



INSTITUTO FEDERAL DE
EDUCAÇÃO, CIÊNCIA E TECNOLOGIA
SERGIPE

INSTITUTO FEDERAL DE EDUCAÇÃO, CIÊNCIA E TECNOLOGIA DE SERGIPE
CAMPUS PROPRIÁ

Rua Rotary, 330, Centro, Propriá/SE, CEP 49.900-000 - (79) 3711-3274/3272

foram distintas para atender a necessidades distintas dos estudantes naquele novo tempo.

Para isso atividades como: apresentação da casa, descrevendo nossos objetivos e fins institucionais fizeram parte dessa ação. Essa atividade teve como objetivo o de possibilitar ao novo estudante uma apresentação física de setores e seus respectivos corpos funcionais com um boas-vindas e a apresentação sobre os direitos e os deveres dos estudantes registrados no Regulamento da Organização Didática (ROD), palestras sobre o mercado de trabalho e orientação de carreira, entre outras atividades.

Essa ação fora realizada nos dois turnos em que a instituição opera com o desenvolvimento acadêmico (tarde e noite).

Conversando Sobre e Bibliocine. São que visaram a discussão sobre temas apontados pelos discentes e que estes se fizeram importante compreender como as temáticas estão sendo tratadas de forma ampla como também dentro da instituição a qual fazem parte. Temas como; etnia; sexualidade; lazer e gênero foram alguns dos temas tratados. A participação teve como recurso didático-pedagógico a literatura, o cinema e os relatos de vivências e experiências trazidas à baila pelos discentes. Essa troca de vivências possibilitou a revisão de concepções e acepções sobre o discorrido e então a reavaliação de conceitos éticos e morais já em desenvolvimento e aplicação pelos participantes.

Participação em eventos externo a instituição. No ano em descrição os estudantes tiveram participações em eventos distintos realizados por instituições como a UFS e a UNIT.

Na universidade Federal participaram na exposição de painel com alunas do terceiro período, como o tema: "Utilização da computação desplugada como metodologia para ensinar conceitos computacionais em escolas públicas do município de Propriá", no qual

Os alunos são convidados a aprender sobre como os códigos binários ajudam no processamento de dados do computador. As alunas do IFS Campus Propriá, foram Adja Maíra e Paloma da Hora, expuseram o trabalho desenvolvido com a professora Msc. Josiane Lopes. Na UNIT os estudantes participaram do evento "XVIII ERBASE - Escola Regional de Computação Bahia Alagoas-Sergipe". Nesse evento as trocas de experiências foram a singularidade entre os participantes. Alunas e alunos do Campus Propriá relataram a imensa satisfação que tiveram ao estarem participando do referido evento. Disse uma das estudantes "o ERBASE estimulou ainda mais o interesse pela área da computação, pois pode conhecer mais possibilidades oferecidas para os profissionais da informática".

Jornada Pedagógica. Ação que tem como objetivo a discussão a respeito de ações didático-pedagógicas entre os docentes e a equipe multidisciplinar do campus. A primeira ocorreu no início do ano letivo de 2018. Foram dois dias de atividades em que temas como motivação troca de experiências com relação a didática seus desafios e possibilidades como também o contexto do ensino técnico profissionalizante com ênfase no IFS.

Na edição de 2018/02, a jornada foi realizada em com o formato único (em que os campi participariam todos num único dia) e nos campi especificadamente. Em Propriá, as discussões perpassaram pelo discurso docente e perspectiva discente no IFS. Nesse momento pode-se discutir sobre as percepções



INSTITUTO FEDERAL DE
EDUCAÇÃO, CIÊNCIA E TECNOLOGIA
SERGIPE

INSTITUTO FEDERAL DE EDUCAÇÃO, CIÊNCIA E TECNOLOGIA DE SERGIPE
CAMPUS PROPRIÁ
Rua Rotary, 330, Centro, Propriá/SE, CEP 49.900-000 - (79) 3711-3274/3272

docentes a respeito do ensino técnico profissionalizante a perspectiva discente no mesmo caminho. Iniciou-se pela história do Ensino técnico no Brasil e seguiu-se pela sua estruturação e desenvolvimento em Sergipe e em particular o Baixo São Francisco.

Sobre o evento Workshop de Segurança de Informação. Este esteve sob o comando do professor Msc. Cleberton. Este trouxe convidado externo a instituição para dialogar sobre as possibilidades de manter a seguridade da informação nas diferentes redes existentes. Teve a participação de alunos de todos os períodos.

Três cursos de extensão foram disponibilizados a comunidade acadêmica externa a ela. Foi o curso de música, o curso de matemática e o de física. Cursos ofertados duas vezes no ano de 2018. Primeiro e segundo semestre respectivamente.

O curso básico de matemática. Essa ação foi devido à observância por parte dos docentes e equipe pedagógica da retomada de conceitos básicos na área em tela. Esse teve um direcionamento bem diferente do mencionado a seguir, pois foi exclusivo aos estudantes do campus que mantinham baixo rendimento nas disciplinas com cálculos. Realizado entre 19/03/2018 a 24/04/2018. As aulas foram ministradas pelo servidor Gustavo Barros Costa.

Os cursos que abarcaram áreas das licenciaturas (matemática e física) tiveram a coordenação também da professora Msc. Joseane Lopes e, como docentes, os servidores Flávio Fontes Fraga licenciado em matemática e o servidor Ângelo dos Santos Santana, licenciado em física. Estes tiveram a duração de um mês. Aulas foram realizadas no período matutino. Cada uma das áreas ocorria em dias distintos. Esses dois cursos foram para embasar os alunos para sua participação no ENEM. Realizado entre 01/10/2018 a 31/10/2018.

Ao longo do 1º e 2º semestre do ano de 2018 registramos os seguintes quantitativos:

- Na relação direta com o discente:

- Visitas domiciliares: 04;
- Recepção de encaminhamentos pelo docente: 07
- Atendimento no setor por livre busca estudantil: aproximadamente 20 estudantes;
- Contato via voz (telefone): 21;
- Contato via meio eletrônico (e-mail): 21;
- Visitas às salas de aula para informes: 08;
- Visitas às salas de aula para comunicações de ordem disciplinar: 05;
- Trabalho orientado e estudo orientado: 01

- Na relação indireta com o discente:

- Reunião de acompanhamento e monitoramento tendo o docente como instrumento de captação de dados: 04;
- Reuniões para planejamento de ações pedagógicas com caráter instrucional (jornada pedagógica): 02; participação de 09 docentes.



INSTITUTO FEDERAL DE
EDUCAÇÃO, CIÊNCIA E TECNOLOGIA
SERGIPE

INSTITUTO FEDERAL DE EDUCAÇÃO, CIÊNCIA E TECNOLOGIA DE SERGIPE
CAMPUS PROPRIÁ

Rua Rotary, 330, Centro, Propriá/SE, CEP 49.900-000 - (79) 3711-3274/3272

- Reunião de Conselho de Classe (não deliberativo): As reuniões propostas foram traduzidas por encontros com os docentes na modalidade informal do ponto de vista massivo, mas sim sob o viés qualitativo independente da predefinição desses encontros, assim sendo, sempre que houve necessidade de intervenção pelo pedagogo identificado ou pelo docente, ambos se reuniram para tratar das questões pertinentes. Assim sendo, fora um total de 28 encontros com todos os docentes o período de um ano.
- Reuniões com os integrantes da Comissão Permanente de Monitoramento do Plano Estratégico Institucional para a Permanência e Êxito dos Estudantes no IFS, no âmbito do campus Propriá: 01. Nessa reunião fora oficializado a construção do projeto “compartilhando saberes”. Nessa proposta fora selecionado, por meio de edital, 55 estudantes entre partilhador e participante. O total de vagas ofertado fora de 46. 32 discentes se colocaram com partilhadores e 32 como participante. Estes por se encontrarem com médias abaixo de 6,0. O êxito dessa proposta foi o de possibilitar com que todos os participantes conseguissem alcançar a nota igual ou superior a 6,0. Saliente-se que a distorção entre o número de vagas e quantidade de inscrições deferidas se dá somente porque uma dupla será beneficiada pelo pagamento de bolsa. Isso quer dizer que, independente de quantas participações estejam partilhador e participante, somente por uma participação será beneficiado quando atingido os objetivos da ação.

2. COORDENADORIA DE ENSINO À DISTÂNCIA (CEAD)

Ainda não foi implantada no campus. Entretanto, o curso MédioTec foi ofertado na modalidade à distância e concluído no ano de 2018 com 50 alunos.

3. COORDENADORIA DE PESQUISA E EXTENSÃO (COPEX)

Subordinada à Gerência de Ensino, é responsável por planejar, coordenar e supervisionar a execução das atividades de pesquisa e extensão do campus, em consonância com as diretrizes da Pró-Reitoria de Pesquisa e Extensão.

Os seguintes projetos foram desenvolvidos, e alguns ainda estão, pelo corpo docente:

Profa. Josiane de Nazaré Silva Lopes

Título: Conhecendo a Computação Desplugada e Scratch

Programa: IFS Voluntário – Extensão

Área: Ciência da Computação



INSTITUTO FEDERAL DE
EDUCAÇÃO, CIÊNCIA E TECNOLOGIA
SERGIPE

INSTITUTO FEDERAL DE EDUCAÇÃO, CIÊNCIA E TECNOLOGIA DE SERGIPE
CAMPUS PROPRIÁ
Rua Rotary, 330, Centro, Propriá/SE, CEP 49.900-000 - (79) 3711-3274/3272

Subárea: Informática

Vigência: Maio/2017 – novembro/2017

Profa.: Josiane de Nazaré Silva Lopes e Profa. Danielle Amaral Menéndez

Título: Utilizando o Scratch no processo de ensino-aprendizagem de programação para o desenvolvimento de jogos educacionais.

Nº de edital: 06/2016

Empresa de fomento: Fapitec/CNPQ

Início/término: 12/2016 a 11/2017

Prof. José Augusto Andrade Filho

1- Edital 30/2016/PIBEX/PROPEX/IFS - Criação De Website Para Divulgação E Exposição Da Marca, Produtos E Ações Desenvolvidos Na Ilha Mem De Sá - (Alunos do Campus Aracaju).

2- Edital 15/2016/PROPEX/PIBITI/IFS - **IMUNEWARS**: Uma Nova Abordagem Metodológica para o Ensino de Sistemas Imunológicos, Utilizando Plataformas Mobile e a *Engine Unity3D*- (Alunos do Campus Aracaju)

3- Edital 14/2016/PROPEX/PIBIC/IFS - Predição de Resultados de Eventos Esportivos Considerando Resultados Históricos e Outras Variáveis - (Alunos do Campus Propriá)

4- Edital 23/2016/PROPEX/PIBITI2/IFS - Armazenamento 3 Validação de comprovações para Gerenciamento e Pontuação do Currículo Lattes- (Alunos do Campus Aracaju) – Co-orientador

5- Edital 20/2016/PROPEX/PTA/IFS - Desenvolvimento de Dispositivos de Acessibilidade para Deficientes Visuais - (Alunos do Campus Propriá)

6- Edital 20/2016/PROPEX/PTA/IFS - Desenvolvimento de Acessório de Localização em Ambientes Internos para Deficientes Visuais utilizando Arduino e RFID - (Alunos do Campus Propriá) – Co-orientador

Pesquisador (a): Gabriela Regina Dantas Santos

Título: Educação especial inclusiva no IFS Campus Propriá

Tipo: Pesquisa Programa: PPTAE Início/término: De 05/09/2018 à 22/07/2019

Pesquisador (a): Graziela Lins Santos

Título: Coletivo IFS: solidariedade e ensino prático

Tipo: Extensão Programa: PPTAE Início/término: De 02/05/2018 à 02/03/2019

4. COORDENADORIA DE BIBLIOTECA (COBIB)

Diretamente subordinada à Gerência de Ensino, é responsável por administrar o acesso e o uso do acervo, fontes de informação e pesquisa nas bases de dados, em consonância com as diretrizes da



INSTITUTO FEDERAL DE
EDUCAÇÃO, CIÊNCIA E TECNOLOGIA
SERGIPE

INSTITUTO FEDERAL DE EDUCAÇÃO, CIÊNCIA E TECNOLOGIA DE SERGIPE
CAMPUS PROPRIÁ

Rua Rotary, 330, Centro, Propriá/SE, CEP 49.900-000 - (79) 3711-3274/3272

Diretoria Geral de Biblioteca (DGB).

A Biblioteca Florival Santos, do Campus Propriá, permaneceu realizando o projeto da "Bibliotroca" durante o ano de 2018. Houve também modificação no layout com o intuito de atender as necessidades dos docentes e discentes com inclusão de mesas de estudos e terminais para pesquisa.

Em seguida, apresentam-se as estatísticas da Biblioteca Florival Santos, ilustradas nas tabelas abaixo:

Tabela 13: Estatística de inclusão de material

Inserção de material bibliográfico – 2018		
Período	Quantidade de títulos	Quantidade de exemplares
jan	1	1
fev	32	106
mar	12	44
abr	2	2
mai	7	14
jun	0	0
jul	25	90
ago	27	115
set	3	5
out	5	28
nov	33	78
dez	33	70
Total/18	179	553



INSTITUTO FEDERAL DE
EDUCAÇÃO, CIÊNCIA E TECNOLOGIA
SERGIPE

INSTITUTO FEDERAL DE EDUCAÇÃO, CIÊNCIA E TECNOLOGIA DE SERGIPE
CAMPUS PROPRIÁ
Rua Rotary, 330, Centro, Propriá/SE, CEP 49.900-000 - (79) 3711-3274/3272

Tabela 14: Estatística mensal de empréstimos realizados

Empréstimos	
Período	Quantidade
janeiro	9
fevereiro	28
março	47
abril	76
maio	36
junho	34
julho	41
agosto	68
setembro	80
outubro	51
novembro	25
dezembro	7
Total/18	502

Tabela 15: Formação do acervo

Recursos informacionais		
Material	Título	Exemplar
Livros	172	536
DVDs e CDs	4	4
Recursos eletrônicos	0	0
Periódicos	2	12
Audiolivro	1	1
Total/18	179	553

Tabela 16: Estatística geral do acervo

Quantitativo do acervo					
Material	2014	2015	2016	2017	2018
Livros	21	1089	372	315	536
Periódicos	1	1	9	7	12
Folhetos	16	1			
CDs e DVDs		27	10	8	4
Audio livros		201			1
Total	38	1319	391	330	553
				Total/18	2631



INSTITUTO FEDERAL DE
EDUCAÇÃO, CIÊNCIA E TECNOLOGIA
SERGIPE
INSTITUTO FEDERAL DE EDUCAÇÃO, CIÊNCIA E TECNOLOGIA DE SERGIPE
CAMPUS PROPRIÁ
Rua Rotary, 330, Centro, Propriá/SE, CEP 49.900-000 - (79) 3711-3274/3272

5. COORDENADORIA DE REGISTRO ESCOLAR (CRE)

A Coordenadoria de Registro Escolar (CRE), diretamente subordinada à Gerência de Ensino, é responsável pelo recebimento, controle, verificação, registro e guarda da documentação acadêmica dos discentes do campus.

O atendimento ao público externo é voltado para prestação de informações sobre os cursos existentes no Campus, editais, realização de inscrições e matrículas e todos os esclarecimentos sobre a atuação acadêmica do Campus Propriá, seja de forma presencial ou por telefone. Já o atendimento interno fornece suporte e orientação aos alunos e professores, prestando esclarecimentos acadêmicos de acordo com o Manual de Rotinas e Procedimentos da CRE, Regulamento de Organização Didática (ROD), Regimento Interno, o Sistema Acadêmico e os Princípios Éticos concernentes ao serviço Público.

Entre os principais esclarecimentos e atendimentos aos discentes, os mais frequentes são:

- Segunda chamada de prova;
- Justificativa de faltas;
- Declarações de matrículas;
- Mudanças de turno;
- Exame de proficiência;
- Ementa de disciplinas;
- Histórico escolar parcial e final;
- Cancelamento de curso

No que diz respeito ao número de matrículas em 2018, o campus Propriá apresentou o seguinte quadro, conforme tabela 8:

Tabela 17: Número de matrículas por curso

Cursos	Turno	2018.1	2018.2	TOTAL
Manutenção e Suporte em Informática	Vespertino	26	13	39
Manutenção e Suporte em Informática	Noturno	31	36	67
FIC	Matutino	-	13	13
TOTAL				119

Todas as informações de matrícula dos estudantes estão registradas no Sistema Acadêmico. As informações das turmas dos cursos técnicos subsequentes estão no SIGAA, enquanto a turma do FIC tem seus dados no Q-Acadêmico.

No tocante à Educação a Distância, a CRE deu assistência acadêmica aos alunos que fizeram



INSTITUTO FEDERAL DE
EDUCAÇÃO, CIÊNCIA E TECNOLOGIA
SERGIPE

INSTITUTO FEDERAL DE EDUCAÇÃO, CIÊNCIA E TECNOLOGIA DE SERGIPE
CAMPUS PROPRIÁ
Rua Rotary, 330, Centro, Propriá/SE, CEP 49.900-000 - (79) 3711-3274/3272

requerimentos com diversos pedidos, além de esclarecer dúvidas ou orientar como proceder no AVA.

Em relação ao curso FIC de Programador Web, A CRE deu assistência e suporte aos alunos dos cursos do FIC no intuito de promover o desenvolvimento do curso, esclarecendo as respectivas dúvidas quanto ao Campus Propriá.

6. COORDENADORIA DE CONTROLE DOCENTE E DISCENTE (CCDD)

Diretamente subordinada à Gerência de Ensino, responsáveis pelo controle e orientação de ações de ensino dos docentes e controle disciplinar discente do campus. Formada apenas por uma técnica em assuntos educacionais.

A Coordenadoria de Controle Docente e Discente, no âmbito do campus, desenvolveu atividades de acompanhamento e orientações sobre o lançamento de informações nos diários de classe, frequência, pessoalmente e via e-mail, além de auxiliar os docentes com a disponibilização de equipamentos e materiais necessários ao desenvolvimento do ensino e aprendizagem, zelando pela manutenção e bom funcionamento dos mesmos.

Além disso, a coordenadoria deu assistência a professores e estudantes durante as ações promovidas no decorrer do ano, em comissões de formatura e demais organizações de eventos ocorridos no campus.

7. COORDENADORIA DE SAÚDE ESCOLAR (COSE)

Diretamente subordinada à Gerência de Ensino, responsável por executar as ações referentes à saúde preventiva e curativa. Entretanto, esta coordenadoria não foi implantada no campus.

8. COORDENADORIA DE ASSISTÊNCIA ESTUDANTIL (COAE)

Diretamente subordinada à Gerência de Ensino, responsável pela gestão, operacionalização e promoção de programas e projetos relacionados à Assistência Estudantil, em consonância com as diretrizes da Diretoria de Assistência Estudantil (DIAE).

A Assistência Estudantil, no Instituto Federal de Sergipe (IFS), possui como principal finalidade a permanência e o êxito dos estudantes regularmente matriculados, através do Programa de Assistência e Acompanhamento Estudantil – PRAAE, considerando os aspectos da Política Nacional de Assistência Estudantil (PNAES), da Política de Assistência Estudantil do IFS (Resolução 37/2017/CS/IFS) e das Resoluções 45 e 51 aprovadas pelo Conselho Superior do IFS em 2015.

Desta forma, as ações realizadas pela equipe psicossocial da Coordenadoria da Assistência Estudantil (COAE), no ano vigente, estão elencadas abaixo, sendo baseadas no acompanhamento sistemático da



INSTITUTO FEDERAL DE
EDUCAÇÃO, CIÊNCIA E TECNOLOGIA
SERGIPE
INSTITUTO FEDERAL DE EDUCAÇÃO, CIÊNCIA E TECNOLOGIA DE SERGIPE
CAMPUS PROPRIÁ
Rua Rotary, 330, Centro, Propriá/SE, CEP 49.900-000 - (79) 3711-3274/3272

equipe. Por fim, salientamos a importância da avaliação dos projetos desenvolvidos e de um planejamento consistente que possa levar em conta as necessidades de projetos que corroborem com as atividades de ensino e com os anseios e expectativas da comunidade escolar.

- AÇÕES REALIZADAS PELA ASSISTÊNCIA ESTUDANTIL

Reuniões Técnicas Interinstitucionais

- 08/01/2018 – Reunião com Assistentes Sociais
- 25/01/2018 - Reunião com Secretaria Municipal de Saúde
- 26/01/2018 - Reunião DIAE
- 02/02/2018 - Reunião dos psicólogos
- 22/02/2018 - Reunião com Secretaria Municipal de Saúde
- 23/02/2018 - Reunião com Assistentes Sociais
- 01/03/2018 - Reunião Coordenadora de Instituição de Ação Social
- 28/03/2018 – Reunião com Assistentes Sociais
- 09/04/2018 – Reunião com Assistentes Sociais
- 12/04/2018 - Reunião Secretaria Municipal de Assistência Social
- 27/04/2018 - Reunião dos Psicólogos
- 09/05/2018 - Reunião Secretaria Municipal de Assistência Social
- 10/05/2018 - Reunião na DR6
- 11/05/2018 – Reunião com Assistentes Sociais
- 14/05/2018 - Reunião Grupo de Pesquisa (NEPPEP)
- 22/05/2018 - Reunião Secretaria Municipal de Educação
- 30/07/2018 - Reunião dos Psicólogos
- 26/10/2018 - Reunião dos Psicólogos
- 05/11/2018 - Reunião Grupo de Pesquisa (NEPPEP)
- 06/12/2018 - Reunião dos Psicólogos

Reuniões de planejamento

- 05/01/2018 - Reunião com a COAE
- 09/01/2018 - Reunião ACOLHIFS
- 10/01/2018 - Reunião Jornada Pedagógica
- 12/01/2018 - Reunião com a Gerência de Ensino
- 06/02/2018 - Reunião com a Gerência de Ensino
- 15/02/2018 - Reunião com a COAE
- 16/02/2018 - Reunião com a COAE



INSTITUTO FEDERAL DE
EDUCAÇÃO, CIÊNCIA E TECNOLOGIA
SERGIPE

INSTITUTO FEDERAL DE EDUCAÇÃO, CIÊNCIA E TECNOLOGIA DE SERGIPE
CAMPUS PROPRIÁ

Rua Rotary, 330, Centro, Propriá/SE, CEP 49.900-000 - (79) 3711-3274/3272

- 06/03/2018 - Reunião do Conversando sobre.
- 07/03/2018 – Reunião com a Gerência de Ensino
- 16/03/2018 - Reunião com a COAE
- 05/04/2018 – Reunião com a Gerência de Ensino
- 06/04/2018 - Reunião com NAPNE
- 12/04/2018 - Reunião Conversando sobre
- 18/04/2018 - Reunião Comissão JAE
- 07/05/2018 - Reunião com a Gerência de Ensino
- 15/05/2018 – Reunião extraordinária com a Gerência de Ensino
- 15/05/2018 - Reunião Conversando sobre
- 18/05/2018 - Reunião JAE (DIAE)
- 29/05/2018 - Reunião Comissão dos Festejos Juninos
- 04/06/2018 - Reunião JAE (DIAE)
- 04/06/2018 - Reunião Acolhifs e Jornada Pedagógica
- 06/06/2018 - Reunião Conversando sobre
- 07/06/2018 - Reunião NAPNE
- 11/06/2018 - Reunião NAPNE (DIAE)
- 15/06/2018 - Reunião NAPNE (DIAE)
- 18/06/2018 - Reunião JAE (Nossa Senhora da Glória)
- 19/06/2018 - Reunião Acolhifs
- 19/06/2018 - Reunião Jornada Pedagógica
- 20/06/2018 – Reunião com a Gerência de Ensino
- 05/07/2018 - Reunião com a Gerência de Ensino
- 02/08/2018 - Reunião COAE
- 09/08/2018 – Reunião com a Gerência de Ensino
- 11/09/2018 - Reunião com a Gerência de Ensino
- 21/08/2018 - Reunião Comissão Divulgação do Processo Seletivo
- 29/08/2018 - Reunião com o Comitê de Planejamento (COPLAN)
- 31/08/2018 - Reunião NAPNE (Estância)
- 01/10/2018 - Reunião NAPNE (Tobias Barreto)
- 11/10/2018 – Reunião com a Gerência de Ensino
- 18/10/2018 - DIAE INTINERANTE
- 25/10/2018 - Reunião COAE
- 31/10/2018 - Reunião PAT 2019
- 07/11/2018 - Reunião PAT 2019



INSTITUTO FEDERAL DE
EDUCAÇÃO, CIÊNCIA E TECNOLOGIA
SERGIPE

INSTITUTO FEDERAL DE EDUCAÇÃO, CIÊNCIA E TECNOLOGIA DE SERGIPE
CAMPUS PROPRIÁ

Rua Rotary, 330, Centro, Propriá/SE, CEP 49.900-000 - (79) 3711-3274/3272

- 13/11/2018 -Reunião com a Gerência de Ensino
- 13/11/2018 - Reunião COAE
- 13/11/2018 - Reunião COAE
- 14/11/2018 - Reunião PAT 2019
- 05/12/2018 - Reunião com a Gerência de Ensino

Promoção em palestras/atividades/cursos

- 16/01/2018 –Jornada Pedagógica
- 17/01/2018 - Acolhifs
- 18/01//2018 - Acolhifs
- 26/02/2018 - BIBLIOCINE
- 05/03/2018 - II Encontro de Assistência
- 20/03/2018 - Apresentação do Relatório de Gestão Anual 2017
- 09 A 11/04/2018 - Semana da Saúde IFS Propriá
- 24/04/2018 – Curso de Combate a incêndio
- 26/04/2018– Conversando Sobre - Política de Assistência
- 10/05/2018 - I Seminário Nacional de Educação Profissional
- 10/07/2018 – Jornada Pedagógica de Propriá
- 13/08/2018 - Comemoração do Dia do Estudante
- 21/08/2018 - Oficina sobre PCMs
- 24/08/2018 – Jornada de Assuntos Estudantis em Nossa Senhora da Glória
- 22/05/2018 - Conversando Sobre e Bibliocine
- 08/06/2018 - Café com Prosa (GADM)
- 14/06/2018 - IV Forró PIAU
- 03/08/2018 - Café com Prosa (GADM)
- 13/08/2018 - Atividade Dia do Estudante
- 21/08/2018 - Pré JAE
- 24/08/2018 - JAE GLÓRIA/PROPRIÁ
- 05/09/2018 - Viagem para divulgação do processo seletivo superior, subsequente e disciplinas isoladas na cidade de Neópolis.
- 30/10/2018 - Conversando Sobre
- 31/10/2018 - Reunião Projeto Coletivo IFS
- 13 e 14/11/2018 - Aplicação questionário de Saúde Mental no Estudante do IFS
- 20/11/2018 - Conversando Sobre e Bibliocine
- 04/12/2018 - Visita ao Museu de Sergipe



INSTITUTO FEDERAL DE
EDUCAÇÃO, CIÊNCIA E TECNOLOGIA
SERGIPE

INSTITUTO FEDERAL DE EDUCAÇÃO, CIÊNCIA E TECNOLOGIA DE SERGIPE
CAMPUS PROPRIÁ
Rua Rotary, 330, Centro, Propriá/SE, CEP 49.900-000 - (79) 3711-3274/3272

- 10/12/2018 - Reunião Projeto Coletivo IFS
- 18/12/2018 - Oficina de Gestão e fiscalização de contratos (GADM)

Reuniões em grupo:

- 22/01/2018 - Reunião de orientação quanto aos procedimentos do Edital de Atualização 03/2018 (Tarde)
- 25/01/2018 - Reunião de orientação quanto aos procedimentos do Edital de Atualização 03/2018(Noite)
- 14/03/2018 - Reunião de Orientação do PRAAE, assinatura de termo de compromisso e recebimento de dados bancários (Atualização 2018/1) -Tarde e Noite
- 30/07/2018 - Reunião de Orientação quanto aos procedimentos do Edital de Atualização 24/2018(Tarde e Noite)
- 17/08/2018 – Reunião de Orientação do PRAAE, assinatura de termo de compromisso e recebimento de dados bancários (Atualização 2018/1) -Tarde e Noite
- 11/09/2018 - Reunião de orientação quanto aos procedimentos para o Edital de Cadastramento 29/2018(Tarde e Noite)
- 17/10/2018 - Reunião de Orientação do PRAAE, assinatura de termo de compromisso e recebimento de dados bancários (Cadastramento 2018) -Tarde e Noite
- 06/11/2018- Reunião de Orientação do PRAAE, assinatura de termo de compromisso e recebimento de dados bancários (Cadastramento –EXCEDENTES 2018) - Tarde e Noite

Visitas Institucionais

- 06/04/2018 - Visita de divulgação do processo seletivo
- 12/04/2018 - Visita SEMAS, Casa LAR
- 06/06/2018 - Visita a associações de ação social (Coletivo IFS)
- 12/06/2018 - Visita à Secretaria Municipal de Educação (Coletivo IFS)
- 27/07/2018 - Visitas escolas da Rede Municipal de Ensino (Coletivo IFS)
- 05/09/2018 - Viagem para divulgação do processo seletivo superior, subsequente e disciplinas isoladas na cidade de Neópolis (Escolas, Unidades de saúde, CRAS, CREAS, Igreja, Instituto de Identificação, Centro Comercial.
- 01/11/2018 - Visita Secretaria de Assistência Social e Secretaria de Saúde de São Francisco- SE
- 20/11/2018 - Visitas escolas da Rede Municipal de Ensino (Coletivo IFS)
- 05/12/2018 - Visitas escolas da Rede Municipal de Ensino (Coletivo IFS)
- 11/01/2018 - Visitas associações de ação social (Coletivo IFS)



Ações Administrativas

- 22/01/2018 - Abertura do Edital de Atualização Cadastral do PRAAE nº 03/2018.
- 26/07/2018 - Abertura do Edital de Atualização do PRAAE nº 24/2018.
- 10/09/2018 - Abertura do Edital de Cadastramento nº 29/2018.
- 19/10/2018 - Abertura do Edital Partilhando Saberes Edital nº 32/2018.
- 29/10/2018 – Convocação dos excedentes do Edital nº 29/2018.
- Quantidade de auxílios pagos aos alunos até dezembro de 2018: 723 auxílios.

Tabela 18: Atividades técnicas da COAE

Atividades	Quantitativo
Atendimento interdisciplinar em grupo (nº de participantes)	9
Atendimento individual e/ou familiar (Serviço Social)	28
Atendimento individual e/ou familiar (Psicologia)	47
Visitas institucionais	76
Visitas domiciliares	36
Reuniões técnicas interinstitucionais	34
Reuniões de planejamento	41
Reuniões de Orientação PRAAE	68
Promoção e participação de palestras/atividades/cursos	80
Atendimento individual e/ou familiar (Serviço Social)	51
Atendimento individual e/ou familiar (Psicologia)	25
Visitas institucionais	7
Total/18	502

No ano de 2018, foram pagos aos estudantes o total de 723 auxílios, distribuídos entre: Permanência Estudantil, auxílio evento e bolsa Partilhando Saberes, de acordo com o que se segue:

No corrente ano de 2018, foram pagos aos estudantes o total de 776 auxílios permanência estudantil, de acordo com o que se segue:

- Referente ao Edital de **Atualização Cadastral do PRAAE nº 03/2018**, com 46 alunos deferidos, foram pagos 230 auxílios foram pagos entre os meses janeiro e maio, totalizando o montante de R\$ 35.750,00.
- Referente ao Edital de **Atualização do PRAAE nº 24/2018**, com o total de 14 alunos deferidos, 70 auxílios foram pagos entre os meses de julho e novembro, totalizando o montante de R\$ 9.500,00.



INSTITUTO FEDERAL DE
EDUCAÇÃO, CIÊNCIA E TECNOLOGIA
SERGIPE

INSTITUTO FEDERAL DE EDUCAÇÃO, CIÊNCIA E TECNOLOGIA DE SERGIPE
CAMPUS PROPRIÁ
Rua Rotary, 330, Centro, Propriá/SE, CEP 49.900-000 - (79) 3711-3274/3272

- Referente ao **Edital de Cadastramento nº 29/2018**, com o total de 53 alunos deferidos e excedentes, 265 auxílios foram pagos entre os meses de agosto a dezembro, totalizando o montante de R\$ 41.200,00.
- Referente ao **Edital Partilhando Saberes Edital nº 32/2018**, com o total de 46 alunos deferidos, 46 auxílios foram pagos no mês de dezembro, totalizando o montante de R\$6.900,00.
- Referente aos **Auxílios eventos**, 112 auxílios foram pagos durante o ano de 2018, totalizando o montante de R\$ 2.875,00.

Tabela 19: Auxílios pagos em 2018

Editalis	Qtde de auxílios pagos em 2018	Valor total pago
Edital de Atualização Auxílio permanência 03/2018	230	R\$ 35.750,00
Edital de Atualização Auxílio Permanência nº 24/2018.	70	R\$ 9.500,00
Edital de Cadastramento Auxílio Permanência nº 29/2018.	265	R\$ 41.200,00
Auxílios evento	112	R\$ 2.875,00
Partilhando saberes edital nº32/2018	46	R\$ 6.900,00

9. NÚCLEO DE APOIO AO ESTÁGIO (NAE)

Diretamente subordinado à Coordenadoria de Assistência Estudantil, é responsável pelo acompanhamento da prática de estágios obrigatórios e não-obrigatórios em consonância com as diretrizes da Diretoria de Assistência Estudantil (DIAE).

Nenhum aluno realizou estágio no ano de 2018.

10. COORDENADORIA DOS CURSOS TÉCNICOS

Diretamente subordinada à Gerência de Ensino, a Coordenadoria de Informática (Coinf) é responsável por planejar, coordenar, executar e controlar as ações de ensino voltadas aos cursos da área de Informática do Campus Propriá. No ano letivo de 2018, esta coordenadoria gerenciou os seguintes cursos: (1) Técnico Subsequente em Manutenção e Suporte em Informática; e (2) Formação Inicial e Continuada em Programação Web.

Durante o ano letivo de 2018, a Coinf realizou cinco reuniões de coordenação para discutir com os docentes as questões pertinentes ao andamento dos cursos da área de informática do campus. A tabela



INSTITUTO FEDERAL DE
EDUCAÇÃO, CIÊNCIA E TECNOLOGIA
SERGIPE

INSTITUTO FEDERAL DE EDUCAÇÃO, CIÊNCIA E TECNOLOGIA DE SERGIPE
CAMPUS PROPRIÁ
Rua Rotary, 330, Centro, Propriá/SE, CEP 49.900-000 - (79) 3711-3274/3272

abaixo **Erro! Fonte de referência não encontrada.** apresenta uma visão geral acerca das reuniões efetuadas pela Coinf durante o ano de 2018.

Tabela 20: Reuniões ordinárias realizadas pela Coinf durante o ano letivo de 2018

Reunião	Data	Finalidade
1	31-01-2018	Informes diversos Deliberação sobre oferta de curso superior de Gestão de TI
2	21-03-2018	Informes diversos Deliberação sobre oferta de curso FIC de Programação Web Deliberação sobre oferta de curso concomitante de Manutenção
3	25-04-2018	Informes diversos Deliberação sobre o horário das aulas do segundo semestre. Deliberação sobre a data de realização da festa junina do campus
4	06-06-2018	Deliberação sobre alterações no horário das aulas Balanço geral sobre a realização da IV Semana Acadêmica do Campus
5	01-08-2018	Informes diversos Deliberação sobre localização da sala dos professores Deliberação sobre o desenho curricular do curso superior de Gestão de TI

Outra ação desempenhada pela Coinf diz respeito ao atendimento das diversas solicitações encaminhadas pelos estudantes via a abertura de processos na Coordenadoria de Registro Escolar. Sobre esse aspecto, a Coinf emitiu 109 pareceres para processos iniciados durante o ano letivo de 2018. A tabela acima apresenta uma visão geral acerca dos pareceres emitidos pela Coinf durante o ano de 2018.



Figura 8: Distribuição de pareceres emitidos pela Coinf durante o ano letivo de 2018

Por fim, a Coinf participou das seguintes atividades: (1) construção do Projeto Pedagógico do Curso de Superior de Tecnologia de Gestão de TI, participando das reuniões da comissão de construção do projeto e; (2) planejamento e acompanhamento da IV Semana Acadêmica realizada entre os dias 21 e 24 de maio de 2018; e (3) construção de Pedidos de Compra de Material para a aquisição de materiais para as aulas práticas dos cursos de Manutenção de Computadores.

11. CONSIDERAÇÕES FINAIS

Dessa forma, o presente relatório procura apresentar as atividades educacionais desenvolvidas pela equipe da Gerência de Ensino, idealizadas e implementadas para o crescimento do campus Propriá, no Baixo São Francisco e adjacências, de modo a contribuir no desenvolvimento pessoal e profissional de todos os envolvidos.

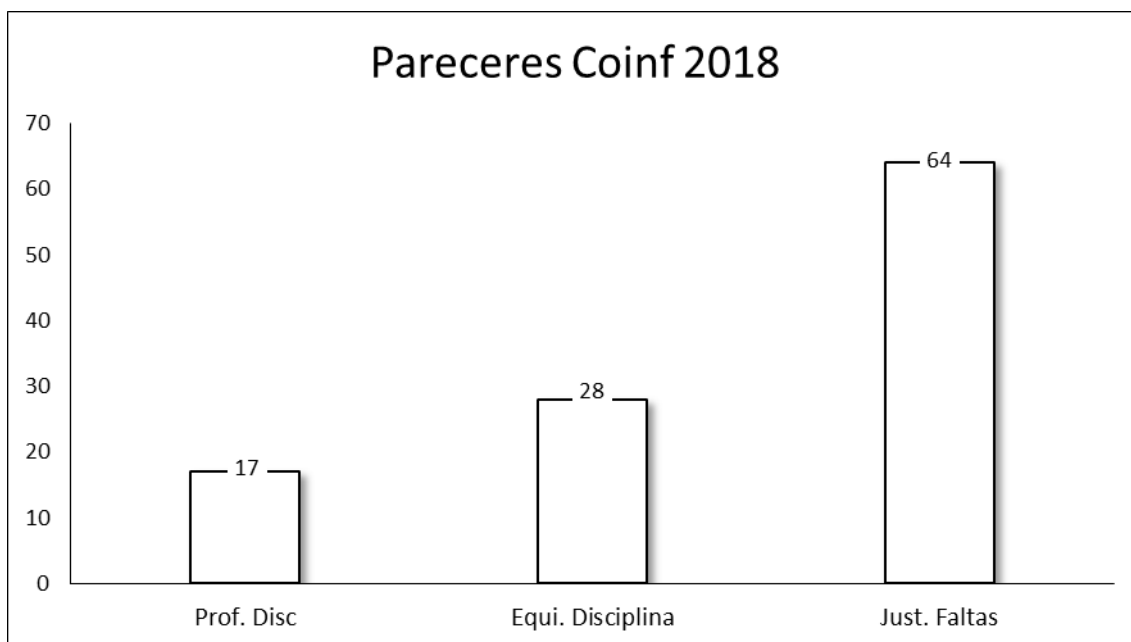

INSTITUTO FEDERAL DE
EDUCAÇÃO, CIÊNCIA E TECNOLOGIA
SERGIPE

INSTITUTO FEDERAL DE EDUCAÇÃO, CIÊNCIA E TECNOLOGIA DE SERGIPE
CAMPUS PROPRIÁ
Rua Rotary, 330, Centro, Propriá/SE, CEP 49.900-000 - (79) 3711-3274/3272

CONSIDERAÇÕES FINAIS

As ações e os dados apresentados neste relatório demonstram os caminhos realizados durante o ano de 2018 para o pleno funcionamento e consolidação do Campus Propriá, além de sua contribuição no desenvolvimento pessoal e profissional da comunidade do Baixo São Francisco e adjacências.

O trabalho realizado por cada setor e o empenho de todos os servidores foram fundamentais para a organização e realização das demandas do campus. Ao longo do ano, a equipe buscou não apenas estratégias para promover a permanência e êxito dos estudantes, mas as condições necessárias para a realização das aulas e demais atividades.

Os recursos orçamentários foram executados pela Administração a partir do planejamento voltado ao discente, proporcionando à atividade fim da instituição a melhor estrutura com os recursos existentes. Prezando pela eficiência administrativa e em respeito aos preceitos legais.

Apesar do Campus Propriá possuir apenas pouco mais de quatro anos o amadurecimento e fortalecimento das atividades administrativas e de ensino apresentam-se nos diversos indicadores elencados ao longo deste documento, por exemplo, aumento do número de matrículas, contratação de novos serviços de apoio administrativo, aquisição de acervo bibliográfico, pagamento de auxílio estudantil acima do inicialmente disposto no orçamento da instituição, acompanhamento contínuo com a equipe pedagógica e psicossocial. Enfim, as ações do campus estão dispostas à promoção da educação profissional, científica e tecnológica, juntamente com a formação cidadã, propiciando o desenvolvimento pessoal dos discentes, bem como o socioeconômico e cultural da região.