

# PRODiN PRODUZ..

Acompanhe os trabalhos realizados  
pela equipe da Prodin.



Boletim nº 02 - 2º trimestre de 2023



## Planejamento e Gestão

### Designação de Grupo de Trabalho responsável pela revisão da Cadeia de Valor Integrada do IFS

A cadeia de valor contém a apresentação figurativa do conjunto de macroprocessos que são executados para o cumprimento da missão institucional, por isso permite subsidiar a elaboração do planejamento estratégico e a prestação de contas.

A revisão da cadeia de valor do IFS está sendo realizada por um grupo de trabalho designado por meio da Portaria nº 1204, tendo como base a Cadeia de Valor Integrada (CVI) da Educação, uma proposta do programa TransformaGov, que busca aprimorar e qualificar a gestão dos órgãos federais, apoiadas pelo Ministério da Gestão e da Inovação em Serviços.

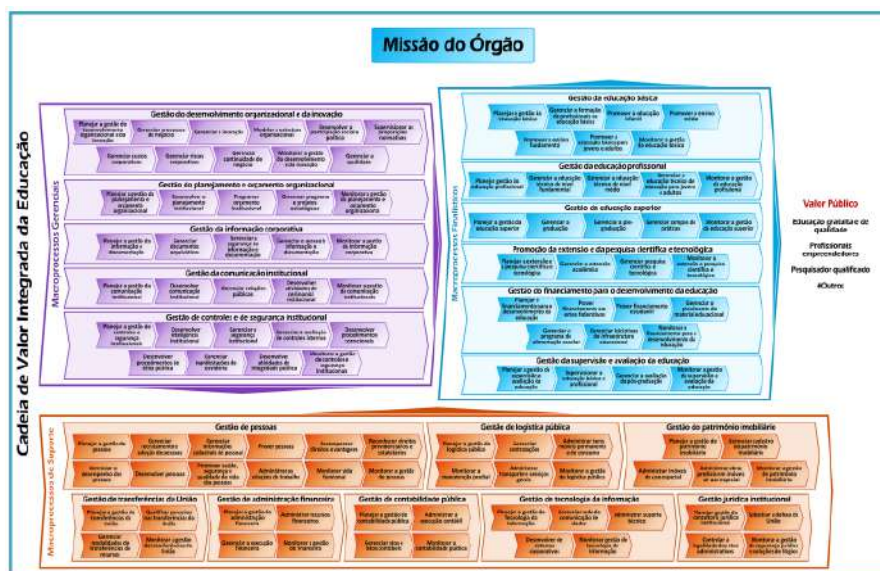

Fonte: Proposta de Cadeia de Valor Integrada da Educação - TransformaGov

Informações complementares estão disponíveis em: <https://www.gov.br/economia/pt-br/aceso-a-informacao/acoes-e-programas/transformagov/catalogodesolucoes/proposta-de-cadeia-de-valor-da-educacao-para-instituicoes-de-ensino-superior>

## Revisão do Plano de Desenvolvimento Institucional – PDI, interstício 2020-2024

O PDI é o documento em que se definem as estratégias para atingir metas e objetivos do IFS. A quarta revisão do instrumento do interstício 2020-2024 foi aprovada pelo Conselho Superior através da Resolução CS/IFS Nº 206. Acesse em: <http://www.ifs.edu.br/planejamento-e-gestao/plano-de-desenvolvimento-institucional-do-ifs>

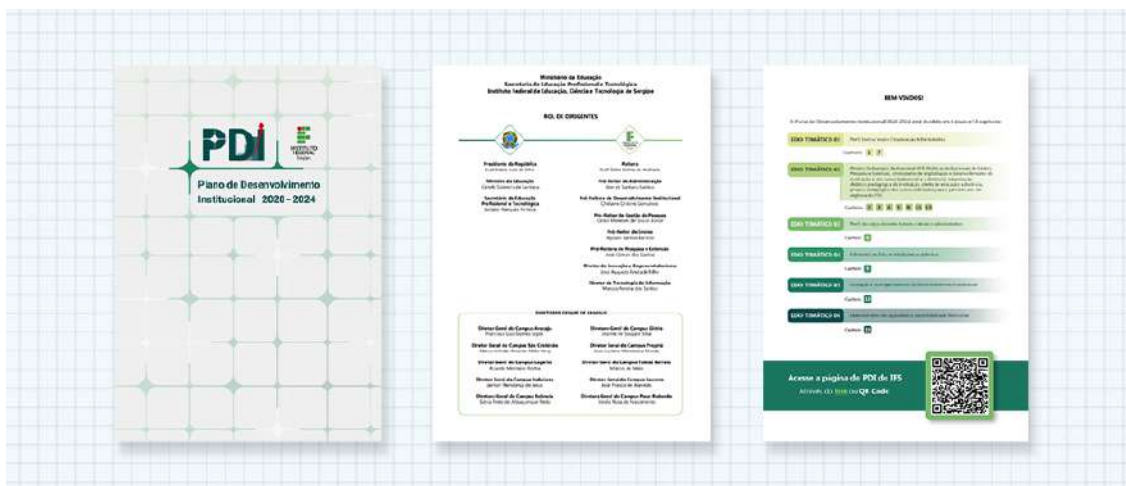

### Relatório parcial de monitoramento do Plano de Desenvolvimento Institucional (PDI) 2020-2024

O monitoramento do PDI é de suma importância, pois permite avaliar se a instituição está realmente alcançando os resultados almejados ou se, em vez disso, houve alguma alteração no cenário que exija o seu ajuste, com a finalidade de se saber se a estratégia adotada continua sendo a mais indicada.

O presente relatório faz análise dos dados do período de 2020 a 2022 e encontra-se disponível em: [http://www.ifs.edu.br/images/prodin/2023/DPG/RELAT%C3%93RIO\\_PARCIAL\\_DE\\_MONITORAMENTO\\_PDI\\_2020-2024\\_03.08.pdf](http://www.ifs.edu.br/images/prodin/2023/DPG/RELAT%C3%93RIO_PARCIAL_DE_MONITORAMENTO_PDI_2020-2024_03.08.pdf)



### Designação de comissão responsável pela elaboração do Guia de Construção do Plano de Desenvolvimento Institucional (PDI) 2025-2029 do IFS

O guia do PDI tem a finalidade de apresentar a metodologia a ser utilizada no processo de construção do novo Plano de Desenvolvimento Institucional (PDI) do Instituto Federal de Sergipe (IFS) para o período de 2025-2029. O guia está sendo elaborado por comissão definida através da Portaria nº 1035, de 13 de abril de 2023.

## Monitor de Ações do Plano Anual de Trabalho (PAT) – 2º Trimestre 2023

O PAT é o documento que formaliza o planejamento anual do IFS, sendo elaborado de forma articulada pelas Pró-Reitorias, Diretorias e os Campi.

Para o segundo trimestre de 2023, o percentual de ações concluídas do PAT/2023 é de 8%. Já em relação às ações em andamento, o percentual é de 33%, fato que desafia a atuação das áreas de negócio para o alcance de um nível de execução aceitável, cuja meta é a execução de 100% das ações planejadas.

Acesse o resultado completo do Monitor em: <http://www.ifs.edu.br/planejamento-e-gestao/plano-anual-de-trabalho>



## Implantação do Sistema de Monitoramento da SETEC/MEC

Tem o objetivo de possibilitar o cadastro do planejamento estratégico, dos indicadores e dos resultados alcançados, assim como visa integrar dados relativos às atividades de extensão, pesquisa e inovação. Com o sistema de monitoramento, a Secretaria de Educação Profissional e Tecnológica (Setec/MEC) pode acompanhar o desenvolvimento das instituições, propor melhorias, ampliar a transparência da execução das políticas e disseminar estatísticas oficiais da Rede Federal.

Painéis disponíveis em: <https://central-hom.mmec.ifrn.edu.br/>

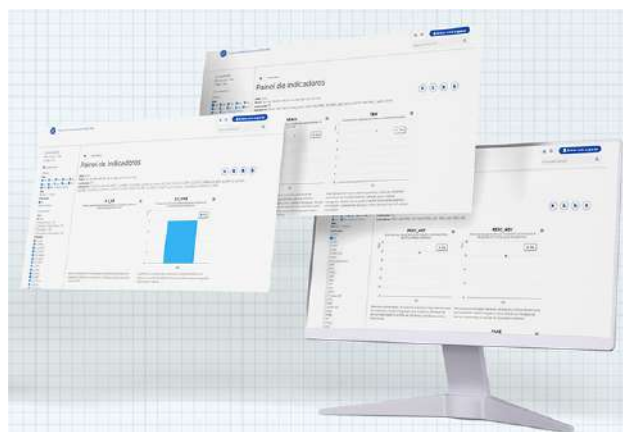

1. Painel de indicadores institucionais (PDI 2020-2024)
2. Painel de indicadores de Pesquisa da Rede Federal, conforme Portaria 299/2022
3. Painel de indicadores de Extensão da Rede Federal, conforme Portaria 299/2022

## Processos mapeados foram disponibilizados pelo Escritório de Processos

- [Heteroidentificação - Preto ou Pardo](#)
- [Heteroidentificação - Preto ou Pardo e PCD](#)
- [Heteroidentificação - Indígena](#)
- [Heteroidentificação - Indígena e PCD](#)
- [Colaço de Grau](#)
- [Solicitação de visitas técnicas com auxílio financeiro](#)
- [Levantamento de Profissionais Especializados de Acordo com as necessidades dos Campi](#)
- [Lançamento do Edital do processo seletivo do IFS gravado em Libras](#)

## Licitação de licenças de software Power BI

Visa o aperfeiçoamento dos processos da gestão e dos procedimentos institucionais, permitindo ao IFS ter decisões mais bem embasadas através de painéis produzidos com dados coletados em diversas fontes, fornecendo relatórios detalhados com o auxílio de indicadores gerenciais para monitoramento da gestão (processo nº 23060.001244/2022-14).



## Governança e gestão de riscos

### Comunicação, orientação e reporte

Campanha de Gestão de Riscos 2023 “Cultura de gestão de riscos: Compromisso de todos, benefício coletivo”. O foco da iniciativa é dar publicidade a categorias de riscos estabelecidas na Política de Gestão de Riscos e Controles Internos do IFS (PGRC/IFS).



Orientação/suporte à execução de etapas do processo de gestão de riscos e controles internos junto a áreas de gestão:

- Orientação ao titular e equipe de apoio da Unidade de Gestão da Integridade (UGI/IFS) - Primeiros Passos à elaboração do Plano de Integridade 2023-2024.
- Orientação à gestora do Departamento de Gestão de Ingressos (DGI/Proen) aplicação do método de priorização e de critérios para gestão de riscos processo seletivo, subprocesso “heteroidentificação étnico racial”.
- Orientação à DTI aplicada à estrutura do template e à formalização do mapa de riscos do processo administrativo nº 23060.000977/2023-12.

## Estruturação e revisão de instrumentos de gestão

- Suporte ao processo decisório do Cgirc, aplicado à revisão de instrumentos de gestão:

- Método de priorização de processos, para classificação de processos-chave para fins de gestão de riscos críticos (Deliberação nº 43/Cgirc/IFS/2023).
- Declaração de apetite e limites de exposição a riscos do IFS.

Saiba mais, em: [https://sig.ifs.edu.br/sigrh/public/colegiados/filtro\\_busca.jsf](https://sig.ifs.edu.br/sigrh/public/colegiados/filtro_busca.jsf)

- Edição de E-books, com vistas à comunicação de instrumentos de gestão.



## Segurança do trabalho



Visando à preservação da saúde e da integridade dos trabalhadores, através da antecipação, reconhecimento, avaliação e conseqüente controle da ocorrência de riscos ambientais existentes ou que venham a existir no ambiente de trabalho, estão sendo elaborados os Programas de Gerenciamento de Riscos (PGR) de todos os campi.



Objetivando recomendar medidas corretivas para mitigar ou eliminar os riscos identificados nos campi, o Núcleo Institucional de Segurança do Trabalho (NIST) enviou relatórios contendo medidas de segurança do trabalho a todos os diretores de campus.



Os laudos de insalubridade e periculosidade 2023 foram atualizados e estão presentes no site do IFS. Acesse em: <http://www.ifs.edu.br/seguranca-do-trabalho>



Com o intuito de adquirir carga e manutenção de extintores para proteção contra incêndio nas edificações dos campi e reitoria do IFS, os artefatos para licitação (processo nº 23060.000857/2023-15) já foram realizados e a licitação foi iniciada.



Ocorreu uma parceria entre o NIST e o Campus São Cristóvão para solucionar o vazamento de gás encontrado na central de gás e cozinha. Foi realizada em caráter de urgência a contratação (processo 23289.000368/2023-99) de uma empresa para realizar a manutenção corretiva e o teste de estanqueidade.



## Diretoria de Desenvolvimento Institucional (DDI)

### IFS disponibiliza painéis de dados como suporte institucional à comunidade

A ação é desempenhada pelo Núcleo de Análises Econômicas (NAEC), visando dar mais transparência a dados de interesse da comunidade acadêmica.

Saiba mais: <http://www.ifs.edu.br/ultimas-noticias/279-destaque/10960-ifs-disponibiliza-paineis-de-dados-como-suporte-institucional-a-comunidade>

- Acesse os painéis disponibilizados para a área da educação:

- [Observatório do trabalho – Sergipe](#)
- [Mapa das profissões](#)
- [Ranking das profissões](#)
- [RAIS](#)
- [Notas do Enem 2022 em Sergipe](#)

### NPDI e NAEC

[Parceria firmada com a Receita Federal do Brasil em Sergipe com o objetivo de transformar produtos apreendidos em itens úteis à sociedade](#)





Evento em alusão ao Dia Internacional contra a LGBTQIA+fobia, dia 17 de maio: Mesa Redonda intitulada: "O campus São Cristóvão e o respeito às diversidades"

O evento teve a participação do Núcleo de Igualdade de Gênero e Diversidade Sexual (NIGEDS), com representação da Prof.<sup>a</sup> Manuela Rodrigues, Professora e Pesquisadora do IFS - São Cristóvão.



Lives do Projeto Imaginário Negro promovidas pelo Núcleo de Estudos Afrobrasileiros e Indígenas (NEABI)

- [Projeto Aquilombar](#)
- [Mulheres cineastas negras em Sergipe](#)



[Live em Alusão ao dia dos Povos Indígenas: O protagonismo da Mulher na luta indígena - promovida pelo Núcleo de Igualdade de Gênero e Diversidade Sexual](#)



## Obras e Serviços de Engenharia

### Condução de obras e serviços:

• Andamento das Obras de Modernização e Reforço Estrutural da Didática II do Campus São Cristóvão – Construtora FCK – Contrato 12/2022.

• Retomada das obras de Construção da Quadra Poliesportiva do Campus Itabaiana – FCK Construtora – Contrato 03/2022.



- Andamento das Obras de revisão do telhado da biblioteca do Campus Estância – MKR Engenharia – Contrato 06/2022.



- Andamento dos serviços de instalação de sistema de proteção contra descargas atmosféricas – SPDA, bombas de sistema de alarme de combate à incêndios (PSCIP) do Campus Estância – MKR Engenharia – Contrato 13/2022.



- Andamento das obras das instalações físicas para o curso de Arquitetura do Campus Lagarto – MKR Engenharia – Contrato 03/2022.



- Andamento da construção da quadra poliesportiva coberta do Campus Estância – Construtora FCK – Contrato 01/2023.



- Finalização de elementos de acessibilidade nos Campi Aracaju, Lagarto e São Cristóvão – MKR Engenharia – Contrato 11/2022.
- Em fase de conclusão das obras de adequação das instalações físicas na nova sede da Reitoria.
- Encaminhamento para análise e aprovação do CBMSE dos projetos PSCIP dos Campi Lagarto, São Cristóvão e Aracaju.

- Conclusão do projeto executivo detalhado e realização de reforço estrutural em diversos ambientes do Campus Aracaju.





## Produção de licitações:

- Desenvolvimento de contratação dos serviços de obra de Engenharia de realização de reforço estrutural em diversos ambientes do Campus Aracaju.
- Contratação de Equipe de apoio técnico especializado em Engenharia e Arquitetura.
- Construção de cobertura da quadra poliesportiva do Campus Itabaiana – Fase 2.
- Reparo de estrutura metálica e cobertura do Campus Socorro.
- Galpão de desenvolvimento de atividades de informática no Campus Nossa Senhora do Socorro.
- Reconstrução parcial do muro de cercamento do Campus Nossa Senhora da Glória.
- Reconstrução parcial do muro de cercamento do Campus Tobias Barreto.

- [Retomada da obra do Campus Aracaju](#)



## Avaliações, estudos técnicos e reuniões:



- Levantamento das condições operacionais da Estação de Tratamento de Esgoto – ETA do Campus São Cristóvão.
- Avaliação das vias de acesso às instalações de produção agropecuária do Campus São Cristóvão.
- Estudo de expansão das instalações do Campus Itabaiana com desenvolvimento novas edificações.
- Estudo e condução técnica da viabilidade de acesso adequado ao Campus Nossa Senhora da Glória.
- Levantamento das condições estruturais do Campus Lagarto.
- Reuniões com Diretores Gerais das unidades para monitoramento das condições de infraestrutura das unidades.

- Reunião com o Gestor Local do Hospital do Amor em Lagarto na construção de parceria com o IFS.
- Reuniões com a Equipe Técnica de Engenharia da SETEC/MEC.
- Reunião para construção de parceria IFS/SERGI-PETECH.
- Reunião com a Assessoria do Ministro da Secretaria Geral da Presidência da República para apresentação das demandas de infraestrutura do IFS.
- Reuniões com parlamentares para encaminhamento das necessidades de implantação de passarela de pedestres sobre a BR 101 no km 05 frente ao Campus Propriá.
- Reunião com a Superintendência do Departamento Nacional de Infraestrutura de Transportes – DNIT.
- Reunião com Superintendência da SEDURBIS para execução de serviços de necessidade do IFS.
- Reunião com Superintendência da SPU/SE para levantamento de áreas para implantação de novos Campi.
- Reunião com Ministério Público Federal para ações de providências de melhoramento das condições ambientais de trabalho do Campus Poço Redondo.

## Desenvolvimento de projetos:

- Projeto de cobertura para veículos do Campus Propriá.

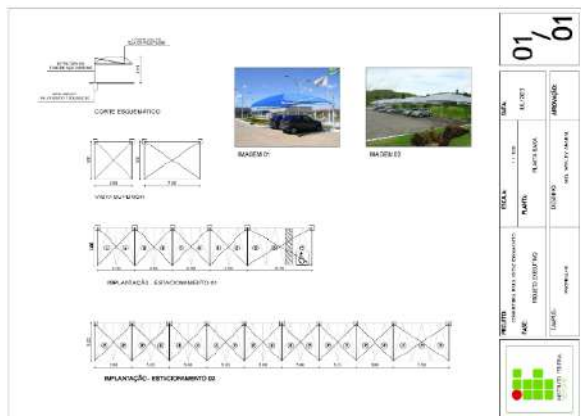

- Aprovação da Subestação Elétrica da nova sede da reitoria.

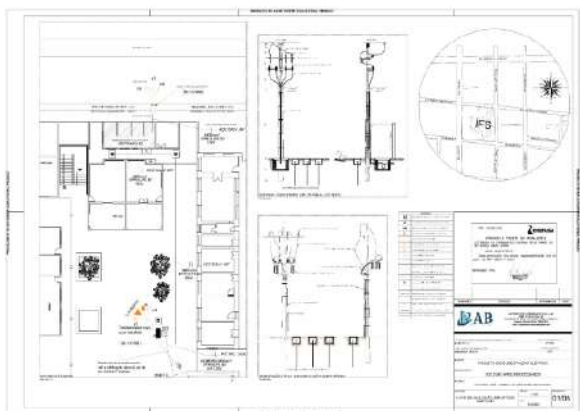

- Gerenciamento das alterações de Layout das instalações da edificação da nova sede da reitoria.
- Atualização do Orçamento detalhado da retomada da obra do Campus Aracaju.
- Projeto de acesso veicular do Campus Propriá.
- Levantamentos de áreas para expansão dos campi.
- Projeto da Subestação do Campus Lagarto.
- Desenvolvimento de projeto básico para implantação de quadra poliesportiva no Campus Nossa Senhora da Glória.

**IFS - Instituto Federal de Sergipe**  
**PRODIN - Pró-Reitoria de Desenvolvimento Institucional**

Rua Francisco Portugal, 150, Aracaju - SE 49020-390 - Brasil  
Telefones: (79) 3711-1853/3711-1864/3711-1870

